Luonnollisesti Pornainen

2/11

Pornaisten kunnantoimiston yhteystiedot:
Osoite:
Kirkkotie 176, PL 21
07170 PORNAINEN
Puhelin:
019 529 4500 vaihde
Faksi:
019 664 7006
Puhelinvaihde avoinna
ma–to 8–16, pe 8–12.15

www-osoite:
www.pornainen.fi
Sähköposti henkilöille:
etunimi.sukunimi@pornainen.fi
Kunnantoimisto avoinna:
ma-ke 8.00 – 16.00
to 8.00 – 18.00
pe 8.00 – 12.15

Tässä lehdessä mm.

Kesäaukiolot	3
Ikä-Infot syyskaudelle	3
Tilinpäätös 2010	4
Avustukset haettavana	5
Pornaisten kunnankirjasto	6
Bussiaikatauluista	7
Koulujen kuulumisia	8
Kansalaisopisto	10
Aurinkomäen palvelukeskus	11
Pornaisten matonpesupaikka	12
Mustijoen perusturva	13
- ikäihmisten palveluohjaus	
- omaishoidon tuki	
- apuvälinepalvelu	
- vammaispalvelut	
Päiväkodissa juhlittiin ja retkeiltiin	16
Asiaa vesiosuuskunnilta	18
Pornainen saa oman pienjäte-aseman	20
Keski-Uudenmaan Kehittämis-keskus Keuke	21
Palveluhakemisto netissä	22
Kesän menovinkkejä	23

Hyvät lukijat

Kesätoimintaa kaipaaville on toukokuussa koteihin jaetussa vapaa-aikatoimen Kesäpörriäisessä paljon tietoa niin kunnan kuin järjestöjenkin järjestämistä tapahtumista.

Myös tässä lehdessä on joitakin kesän menovinkkejä. Tervetuloa osallistumaan.

Hyvää ja rentouttavaa kesää!

Kesäaukiolot

Kunnanviraston sulkeminen kesällä

Kunnanvirasto
on suljettuna heinäkuussa neljä viikkoa eli
4.7.–31.7.2011.

Kirjasto
on auki koko kesän hieman muutetuin kesäaukioloajoin eli
ma, ti ja to 12.00–19.00
ke, pe ja arkipyhien aattoina 10.00–15.00
Juhannuksen aukioloajat
23.6.2011 klo 10.00–15.00
24.6.2011 suljettu

Rakennusvalvonta- ja ympäristöosasto,
kotikunta Askola, suljettu 4.-24.7.2011
Katselmusten tilaukset voi tänä aikana varata päivystäjiltä seuraavasti

- 4.7.–8.7. puh. 040 763 9389 (Päivi Kauppinen-Ketoja)
- 11.7.–15.7. puh. 0400 841 151 (Antti Ikonen)
- 18.7.–22.7. puh. 0400 415 083 (Matti Männikkö)
- ympäristönsuojelussa ei ole erillistä päivystystä, kiireelliset tapaukset hoitaa päivystävä rakennustarkastaja

Vesilaitoksen päivystys
Mäntsälän Vesi

- työaikana 040 3145 436
- muulloin 0400 802 591

Päivystävä palomestari 09 8394 0803 ja päivystävä palotarkastaja 09 8394 0004.

Pornaisten terveysasema
ajalla 4.7.–31.7.2011 vastaanottotoiminta painottuu päivystykselliseen toimintaan.
Ajanvaraus ma-pe 8-11 puhelin 019 264 5810

Sosiaali- ja terveystoimen eli Mustijoen perusturvan osalta kesäaukioloajat löytyvät Mäntsälän kunnan kotisivuilta.

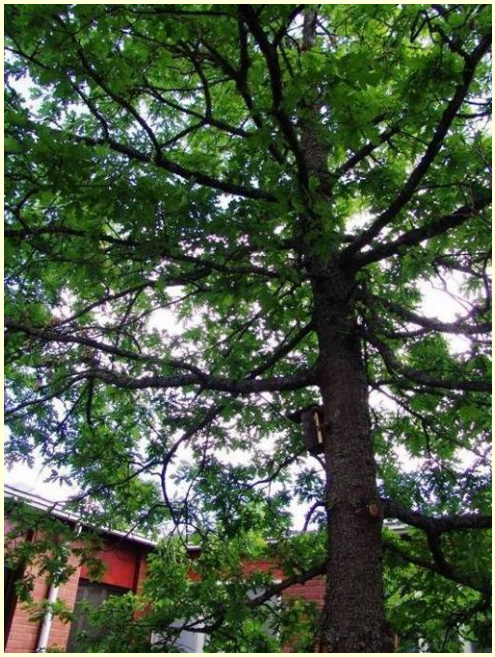

Ikä-infot syyskaudelle

Pornaisissa järjestetään syyskaudella 2011 Ikä-Infoja Värttinän kerhohuoneessa, Mäntymäentie 1, perjantaisin klo 10.00–12.00 seuraavin aihein:

23.9.2011	Aihe: Itsehoito – oman terveyden ylläpitäminen/ vs. avopalvelupäällikkö Pertti Sopanen
21.10.2011	Aihe: Sosiaali- ja terveyspalvelujen saatavuus ja lainsäädäntö/ perusturvajohtaja Eija Rintala
18.11.2011	Aihe: Ikäihmisten edunvalvonta/ edunvalvoja Anna-Maija Karinkallio.

Lämpimästi tervetuloa osallistumaan!

Tilinpäätös 2010

Tilinpäätös 2010	TP 2009	TP 2010	TA 2011
Asukasluku	5 070	5 110	5 238
Kunnallisvero-%	19,50	19,50	19,50
Kiinteistövero			
- yleinen	0,75	1,00	1,00
- vakituiset asunnot	0,36	0,5	0,50
- muut asunnot	0,96	1,00	1,00
- yleishyödylliset yhteisöt	-	-	-
- rakentamaton rakennuspaikka	2,00	3,00	3,00
- voimalaitokset	1,00	1,00	1,00
Toimintatulot, milj.euroa	2,2	2,8	2,9
Muutos-%	*-1,4*	*25,3*	*6,2*
Toimintamenot, milj. euroa	20,9	22,1	23,0
Muutos-%	*0,6*	*5,9*	*4,1*
Verotulot, milj. euroa	15,0	15,5	15,6
Muutos-%	*5,9*	*3,3*	*0,5*
Euroa / asukas	*2 963*	*3 037*	*2 849*
Valtionosuudet, milj. euroa	6,6	6,5	6,5
Muutos-%	*5,7*	*-1,7*	*0,0*
Euroa / asukas	*1305*	*1 272*	*1 186*
Vuosikate, milj. euroa	2,6	2,5	1,7
Prosenttia poistoista	*195*	*180*	*124*
Euroa / asukas	*517*	*481*	*319*
Bruttoinvestoinnit, milj. euroa	1,7	1,7	1,6
Lainakanta, milj. euroa	12,7	11,6	12,2
Euroa / asukas	*2 516*	*2 275*	*2 329*

Olennaiset muutokset kunnan toiminnassa ja taloudessa

Kunnan voimakas velkaantuminen saatiin katkaistua ainakin väliaikaisesti kertomusvuoden aikana. Uutta pitkäaikaista lainaa kunnan investointeihin oli varauduttu nostamaan talousarvion mukaisesti 2.000.000 €. Sitä ei kuitenkaan tarvinnut nostaa ollenkaan vaan tarvittava rahoitus voitiin hoitaa tulorahoituksella ja Kuntarahoitus Oy:n kuntatodistuksilla. Lainoja maksettiin pois 1.134.112 €, mikä oli pitkäaikaisten lainojen nettovähennys vuoden aikana. Lainamäärä asukasta kohti aleni 2.518 €:sta 2.275 €:oon.

Verotulot kasvoivat vuoteen 2009 verrattuna 497.808 € eli 3,3 %. Lisäykseen ovat vaikuttaneet kunnan väestömäärän kasvu ja kohtalaisen alhaisena pysynyt työttömyysaste.

Valtionosuudet vähenivät vuoteen 2009 verrattuna 115.346 € eli -1,7 %.

Työllisyystilanne huononi hieman edellisvuodesta eli 1,8 prosenttiyksikköä, keskimääräisen työttömyysasteen ollessa 5,0 %, kun se oli edellisenä vuonna 3,2 %. Korkeimmillaan työttömyysprosentti oli heinäkuussa (5,9) ja alimmillaan huhtikuussa (4,4). Yli vuoden työttömänä olleiden keskimäärä oli noin 26 % kaikista työttömistä työnhakijoista. Edellisenä vuonna vastaava lukema oli 24 %. Keskimäärin työttömiä työnhakijoita oli 119 henkilöä/kk. Avoimia työpaikkoja oli keskimäärin 5 kuukaudessa.

Kertomusvuoden tulos heikkeni hieman edelliseen vuoteen verrattuna ja on 1.093.884 € (1.278.802 €/2009). Vuosikatekin heikkeni edellisvuoteen verrattuna 160.511 € ja on 2.460.294 € (2.620.805 €/2009).

Rahoituskulut alenivat edelleen edelliseen vuoteen verrattuna, noin 116.632 €, mikä johtui syksyllä 2008 alkaneesta korkotason laskusta. Korkotaso on tällä hetkellä niin alhaalla, että tulevina vuosina on kuitenkin syytä varautua korkokulujen kasvuun, koska uutta lainaa joudutaan ottamaan vanhojen lainojen maksuun ja suunniteltuihin investointeihin.

Vuoden 2009 alusta Pornainen ja Mäntsälä muodostivat yhteistoiminta-alueen (Mustijoen perusturva) sosiaali- ja terveyspalvelujen tuottamiseksi.

Käyttötalousosan toteutumisvertailua

Kertomusvuoden käyttötalouden toimintamenot olivat 22 milj. €, eli 0,4 milj. € pienemmät kuin korjatussa talousarviossa. Toimintamenot olivat 1,2 milj. € eli 5,9 % edellisvuotta suuremmat. Toimintatuotot lisääntyivät edellisestä vuodesta 607.267 € eli 25,1 %.

Suurimman yksittäisen kuluerän toimintamenoista muodostivat palvelujen ostot, joiden osuus toimin-

tamenoista on kasvanut koko ajan ja erityisesti perusturvapalvelujen siirryttyä yhteistoiminta-alueelta ostettavaksi olivat jo noin 65 % (55 %/2009). Toiseksi suurin kuluerä olivat henkilöstömenot, joiden osuus taas on laskenut em. syystä ja olivat n. 28 % (28 %/2009) toimintamenojen loppusummasta.

Hallintokunnista kunnanhallituksen osuus toimintamenoista oli suurin, koska perusturvapalvelujen osuus talousarviossa kuuluu nyt kunnanhallituksen alle. Osuus oli noin 60 % (61 %/2009) ja kasvu edellisvuodesta 4 %. Seuraavina olivat sivistyslautakunta 29 % (29 %/2009), kasvu edellisvuodesta 8,4 % ja tekninen lautakunta 9 %:n (8,5 %/2009) osuudella, kasvu edellisvuodesta 13,1 %.

Käyttötuloista teknisen lautakunnan osuus oli suurin, noin 67 % (79 %/2009). Tulojen kasvuun on vaikuttanut se, että tekniselle lautakunnalle kirjattiin Mustijoen perusturvalle vuokrattujen tilojen vuokratulot. Seuraavana oli kunnanhallitus 24 %:n (17 %/2009) osuudella. Sivistyslautakunnan tulojen kasvu oli huomattava johtuen eri hankkeisiin saaduista valtionrahoituksista. Samoin vapaa-aikalautakunnan tuloja kasvattivat eri hankkeisiin saadut valtionrahoitukset.

Kunnanvaltuusto käsittelee tilinpäätöksen 27.6.2011

Lisätiedot:
Timo Kaikkonen, kamreeri, puh. 040 7191 885
s-posti: timo.kaikkonen@pornainen.fi

Avustukset haettavana

Yhteisöavustusten haku

Kunnanhallituksen myöntämät yhteisöavustukset ovat haettavana **31.8.2011 mennessä**.

Kunnanhallitus on vahvistanut yhteisöavustusten jakamisessa noudatettavat seuraavat periaatteet:

1. Avustettavan yhdistyksen tulee olla rekisteröity ja sen kotipaikka tulee olla Pornainen tai yhdistyksellä tulee olla huomattavaa toimintaa Pornaisissa.
2. Yhdistyksen toiminta ei saa olla hyvien tapojen vastaista.
3. Kunnan myöntämä avustus ei saa olla toiminnan ainoa eikä pääasiallinen rahanlähde.
4. Yhdistyksellä tulee olla vastuuhenkilöt ja niiden muutoksista on ilmoitettava kunnalle.
5. Yhdistyksen tulee antaa toiminnastaan ja taloudestaan riittävä selvitys ennen avustuksen myöntämistä (toimintasuunnitelma, talousarvio, edellisen vuoden tilinpäätös ja toimintakertomus).
6. Myönnetty avustus voidaan periä takaisin, mikäli näitä ohjeita rikotaan.
7. Avustushakemukset käsitellään kerran vuodessa ja niiden hakemisesta ilmoitetaan niin kuin kunnalliset ilmoitukset kunnassa julkaistaan.

Avustushakemukset liitteineen tulee toimittaa hakuajan kuluessa kunnanhallitukselle osoitteella: Pornaisten kunnanhallitus, PL 21, 07171 Pornainen. Hakemuslomakkeita on saatavissa kunnantoimistosta tai niitä voi tulostaa kunnan kotisivuilta Ajankohtaista-palstalta.

Järjestö- ja seurojentalojen avustukset

Vuoden 2011 talousarviossa on varattu määrärahaa järjestö- ja seuratalojen avustuksia varten.

Vapaamuotoiset hakemukset järjestö- ja seuratalojen avustuksia varten tulee toimittaa **31.8.2011 mennessä** kunnanhallitukselle osoitteella PL 21, 07171 Pornainen.

Pornaisten kunnankirjasto

Kirkkotie 174, 07170 Pornainen
s-posti: porkir@pornainen.fi
puh. 040 174 5060
kirjastotoimenjohtaja Marianne Lindblad
puh. 040 356 8573

Kesäaukioloajat (1.6.–31.8.)
ma, ti ja to 12.00–19.00
ke, pe ja arkipyhien aattoina 10.00–15.00
Juhannuksen aukioloajat
23.6.2011 klo 10.00–15.00
24.6.2011 suljettu

Kirjastontädit lomailevat ja lukevat kesän aikana paljon hyviä kirjoja laiturilla, mutta kirjasto on silti koko kesän auki kesäaukioloaikojen puitteissa.

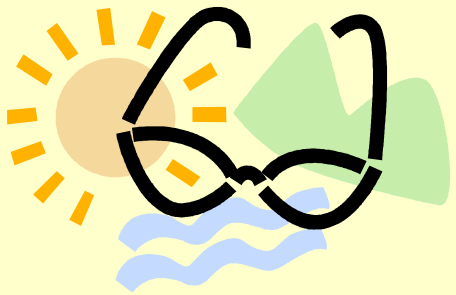

Pellavasalin näyttelyt

Kesäkuu	vapaa
Heinäkuu	Ritva Reinilä
Elokuu	Marja Klaavo
Syyskuu	Aulis Hyötyläinen
Lokakuu	PPNS
Marraskuu	Pornaisten VPK
Joulukuu	Pornaisten VPK

Uusi palvelu…

Otimme kesäkuun alusta käyttöön palvelun, joka mahdollistaa saapumisilmoitusten vastaanottamisen tekstiviestinä! Palvelu on asiakkaillemme maksuton. Palvelun tarkoituksena on tarjota eri vaihtoehtomuotoja saapumisilmoitusten vastaanottamiseksi sekä nopeuttaa aineiston kiertoa.

Oletko muuttanut/muuttamassa, onko puhelinnumerosi muuttunut? Muistathan ilmoittaa muutokset myös kirjastoon!

Esikoululaisten kirjastipendien saajat 2011

Kirveskosken koulu:

0A ryhmä Hait	Emil Kortetjärvi
0A ryhmä Lentoliskot	Rosanna Pitkänen
0B ryhmä Delfiinit	Benny Ruskeepää
0B ryhmä Sisiliskot	Jasmine Partanen

Laukkosken koulu:

Karhu-ryhmä	Nia Mäkinen
Kettu-ryhmä	Mimosa Kauno

Halkian koulu:

Ryhmä Karviaiset	Juho Paussonen
Ryhmä Mansikat	Mimosa Autio
Ryhmä Mustikat	Liine Kanerva

Sivistyslautakunnan puolesta haluan toivottaa oikein hyvää kesää ja onnea alkavalle koulutielle kaikille esikoululaisille!
Marianne Lindblad, kirjastotoimenjohtaja

Tilastoja vuodelta 2011

Ensimmäinen luku on Pornaisten luku ja suluissa oleva luku on Uudenmaan keskiarvo

kokonaislainaus/asukasluku	16,89 (16,29)
lainaajia/asukasluku	41,48 % (36,95 %)
fyysiset käynnit	43 769
verkkokäynnit	99 102
hankinnat	2 894
lehdet	83

Tervetuloa hakemaan kirjastosta mukavaa kesälukemista! Jos syksyn ajatteleminen tuntuu tylsältä, voin kertoa sen ilouutisen, että syksystä on tulossa upea kirjasyksy. Tulevan syksyn ja talven uutuuskirjat on tilattu ja tulossa on sekä kirjoja tutuilta kirjailijoilta että mielenkiintoisia esikoisteoksia.

Kirjaston henkilökunta toivottaa kaikille kuntalaisille ja kesäasukkaille oikein hauskaa kesää!

Kirjaston ”myllerrys” jatkuu

Aikuisten osastolle on tullut uusi, uljas avhyllykkö. Siitä löydät aikuisten ja lasten dvd-elokuvat, aikuisten Wii-konsolipelit ja toisella puolella hyllykköä on aikuisten musiikkiäänitteet.

Aikuisten osastolla tänä kesänä löytävät uuden paikan vielä sekä äänikirjat että runoteokset. Myös lasten osastolla tulee muutoksia aineiston paikkojen suhteen. Pyydämme anteeksi myllerryksestä aiheutunutta vaivaa. Tarkoituksena on saada aineisto helpommin saavutettavaksi.

Kirjaston kuulumisia lyhyesti

- Opetus- ja kulttuuriministeriö on myöntänyt Pornaisten kunnankirjastolle 15 000 euron erityisavustuksen. Raha tullaan käyttämään projektiin, joka kulkee työnimellä "Tyhjästä huoneesta tehokkaaseen käyttöön: kirjastokäytön ja mediakasvatuksen opetuksen tehostaminen".
- Pornaisten kirjastotoimenjohtaja Marianne Lindblad on saanut Uudenmaan elinkeino- liikenne- ja ympäristökeskukselta avustuksen osallistumiseen Next Library-konferenssiin Tanskassa.

Bussiaikatauluista

Sipoon ja Pornaisten bussiaikatauluesite 6.6.2011–3.6.2012

Sipoon ja Pornaisten yhteinen bussiaikatauluesite jaetaan talouksiin kesäkuun puolivälissä. Esitettä saa myöhemmin myös busseista, ko. kuntien infoista sekä Porvoon, Nikkilän, Kampin ja Keravan linja-autoasemilta.

Myöhäisvuorot jatkuvat

Myöhäisvuorot ajetaan jatkossakin Pornaisista klo 21.25 Nikkilän kautta Helsinkiin ja takaisin Helsingistä klo 22.40 Pornaisiin.

Sunnuntaivuorot jatkuvat

Helsingin, Nikkilän ja Pornaisten väliset sunnuntaivuorot jatkuvat ostoliikenteenä. Vuoro lähtee Pornaisista klo 14.10 ja 18.35 Nikkilän kautta Helsinkiin ja Helsingistä klo 17.05 ja 20.05 Nikkilän kautta Pornaisiin.

Uusi vuoro Järvenpäästä Pornaisiin

15.8.2011 lukien alkaa koulupäivin maanantaista perjantaihin kulkea Järvenpäästä Pornaisiin uusi bussivuoro. Bussi lähtee Järvenpään rautatieasemalta klo 17.00. Bussi lähtee Nikkilästä Itäisestä Jokipuistosta klo 15.55 ja jatkaa Nikkilän linja-autoasemalta Paippisten kautta Järvenpään rautatieasemalle.

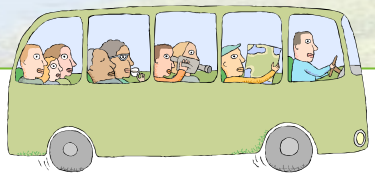

Koulujen kuulumisia

Pornaisiin menestystä Barbara Petchenik -lasten maailmankarttakilpailussa

Yläkoulun oppilailla oli mahdollisuus osallistua maantiedon ja kuvataiteen tunneilla alle 16-vuotiaille koululaisille suunnattuun kansainväliseen Barbara Petchenik –karttapiirustuskilpailuun. Kilpailun teemana oli ”elämämme yhteisessä maailmassa”, jonka tuli ilmetä selkeästi piirrossessa tunnistettavana viestinä: maailmankarttana tai maapallona. Yläkoulun oppilaan, Juuso Valkosen työ osallistuu kansainväliseen Pariisin kilpailuun 3.-8.7.2011 ja Suvi Rinteen sekä Anna Pursiaisen työt saivat Suomen osakilpailussa kunniamaininnat.

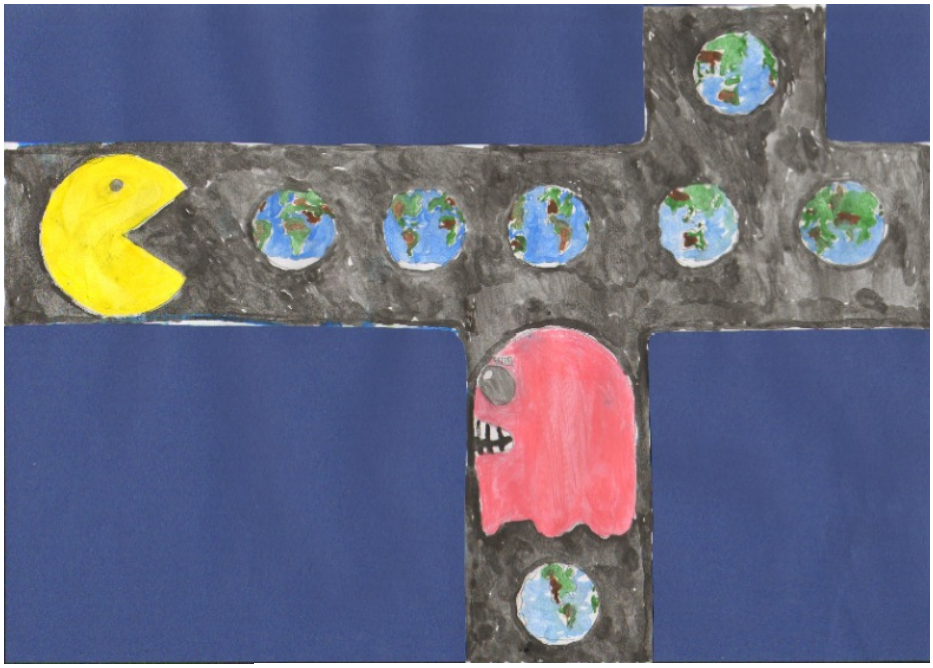

Juuso Valkonen, Pornaisten yläkoulu, “Don’t eat my world’’

Suomen Kartografinen Seura palkitsee osallistujat syksyn 2011 aikana. Kansainvälinen Kartografinen Seura ICA perusti piirustuskilpailun vuonna 1993 kunnioittaen seuran varapresidentin Barbara Petchenikin elämäntyötä lasten karttatuntemuksen lisäämiseksi.

Lisää tietoa kilpailun tuloksista nettisivuilta: http://blogs.helsinki.fi/geopiste_luma/2011/05/11/barbara-petchenik-lasten-maailmankarttakilpailun-suomen-parhaimmisto/

Suvi Rinne, “Football aroud the world”

Anna Pursiainen “Palapeli”

Ysipäivä Pornaisten yläkoululla 5.5.2011

Konsertissa esiintyivät Hanna-Maija Perttola ja Rosa Kuitunen

Pornaisten yläkoulun yhdeksäsluokkalaisille torstai 5.5. oli poikkeuksellinen koulupäivä. Kauniit ja komeat yhdeksäsluokkalaiset saapuivat aikuismaisen arvokkaasti kouluun ysipäivän oppilaskonserttiin. Tunnelma oli odottava ja jännittynyt. Minna Vihko oli harjoituttanut koulumme oppilaita konserttia varten. Jokainen esitys oli persoonallinen ja viihdyttävä. Erityisesti sävähdyttivät Rosa Kuitusen ensiesiintyminen Emilie Autumnin laululla ”What If” ja Lilli ja Lotta Sunin espanjankielinen duetto. Konsertin jälkeen muistettiin muutamia ysejä hupimielessä jaetuilla Vuoden ysi – titteleillä.

Tanssiaiset alkoivat poloneesilla, kaikkien ysien astellessa juhlasaliin. Tanssiaisten aikana nähtiin perinteisiä vanhojenpäivän tansseja, mm. tango, lambeth walk, mignon ja salty dog rag. Tanssipareja oli noin 25 ja he olivat harjoitelleet ahkerasti liikunnanopettajien Ulla Sirviö-Hyttisen ja Tomi Gröhnin johdolla kolmen viikon ajan. Lopuksi yleisöllä oli mahdollisuus osallistua valssiin ja letkajenkkaan. Tanssiaisten jälkeen oli vuorossa koulumme perinteinen ysien juhlaruokailu.

Iltajuhla oli päiväjuhlan uusinta ja sinne oli kutsuttu ysien ja konsertin esiintyjien vanhemmat sekä sivistyslautakunnan jäsenet. Kouluravintola Kulinaarissa oli nähtävillä oppilastöitä lukuvuoden varrelta ja Pornaisten vanhempainyhdistys tarjosi kahvituksen vanhemmille. Vanhempien kommenteista voi päätellä tilaisuuden onnistuneen ja sen, että vanhemmat kokivat nuoret aikuismaisen arvokkaina.

Ysipäivän kuvaajana toimi yhdeksäsluokkalainen Erika Laine ja jutun kirjoitti 9 b luokka.

Mäntsälän kansalaisopiston Pornaisten osasto

Tilkkutyökurssin töitä

Terveisiä kansalaisopistolta

Opiston näyttelyyn tutustui Mäntsälässä, Pornaisissa ja Pukkilassa yhteensä noin 700 vierailijaa. Kiitos kaikille näyttelyyn töitään näytteille tuoneille henkilöille, talkoolaisille ja vierailijoille!

Mäntsälän kansalaisopiston kurssiohjelma ilmestyy opiston kotisivuille www.mantsalanopisto.fi kesäkuussa. Tulevana lukuvuonna opisto tarjoaa Pornaisissa mm. kädentaitoja, musiikkia, kieliä ja liikuntaa. Taiteen perusopetuksessa aloitamme aivan uutena varhaisikäisten ryhmän, joka on tarkoitettu 5-6 vuotiaille samoin alkaa kuvataiteessa peruskurssi 1 alakouluikäisille. Uusia aluevaltauksia ja uusia kursseja ovat ”Kotipihan hyötykasvit” ja ”yrttien viljely ja käyttö” -kurssit. Uutena kurssina liikuntatarjonnassa on kuntonyrkkeily, jota ohjaa Jenni Aarniola. Opiston opinto-ohjelma jaetaan kaikkiin talouksiin viikolla 32. Ilmoittautuminen Opiston kursseille alkaa 25.8.

Hyvää kesää toivottaa
Mäntsälän kansalaisopisto
Eija-Sisko Jokinen

Taiteen perusopetuksen kuvatiederyhmien yhteinen työ

Aurinkomäen palvelukeskus

Terveiset Aurinkomäestä

Keväinen tervehdys Aurinkomäestä, meillä on pihasiivoukset tehty ja suunnitelmissa on kesäkukkien laittamista kaikkien iloksi. Aurinko lämmittää jo mukavasti ja olemme nauttineet siitä ulkoillen ja linnun laulua kuunnellen päivittäin.

Aurinkomäki on tuttu Pornaislaisille entuudestaan, mutta pieniä muutoksiakin on tapahtunut. Tässä on tietoa nykyisestä toiminnasta. Aurinkomäessä on asukaspaikkoja 28. Meillä on yksi vuorohoitopaikka, joka on ahkerassa käytössä. Vuorohoitoon pääsee omaishoitajan vapaan ajaksi muutamasta päivästä viikkoon. Vuorohoitopaikoista on olemassa kriteerit ja yhteyshenkilönä on palveluohjaaja Liisa Sulopuisto. Kaikki muut asukkaat ovat meillä pysyväispaikalla. Meillä panostetaan kodinomaisuutteen ja aktiiviseen toimintaan. Henkilökunta on tuonut vanhoja esineitä, joita mukava katsella ja muistella entisiä aikoja.

Aurinkomäen toiminnasta vastaa osastonhoitaja Seija Nurisalo. Meillä on kaksi sairaanhoitajan tointa, joista toinen on osa-aikainen. Lähihoitajia on kuusitoista ja olemme saaneet kaksi monitaitoista laitoshuoltajaa. Lisäksi Aurinkomäessä on viriketoiminnan ohjaaja ja fysioterapeutti.

Iloksemme olemme saaneet viriketoiminnanohjaaja Marja Raution työpanoksen osastoille päivittäiseksi. Osastoilla hän järjestää erilaisia viriketoiminnan ryhmiä. Kirjastossa on kolmena päivänä erilaisia ryhmiä ja niiden tarkoituksena on ylläpitää asukkaiden nykyistä toimintakykyä. Ryhmät antavat osallistujille mielenkiintoista tekemistä ja sisältöä elämään. Ryhmissä vallitsee iloinen ilmapiiri ja puheen sorina ja tekemisen halu, sekä taito. Ryhmät katkaisevat arjen askareet hetkeksi ja nämä hetket antavat voimavaroja. Viriketoiminta on perusturvan järjestämää toimintaa.

Seurakunta järjestää viikoittain tilaisuuksia Aurinkomäen asukkaille, josta suuret kiitokset heille.

Fysioterapeutti Titta Rauhala ohjaa osastoilla kahtena iltapäivänä viikossa fysioterapia ryhmiä. Lääkärin lähetteellä on mahdollisuus saada yksilöfysioterapiaa toimintakyvyn ylläpitämiseksi ja lisäämiseksi. Aurinkomäessä on hyvät tilat myös fysioterapiaan ulkopuolisille.

Lisäksi meillä on viime keväänä saatu lahjoitus, joka mahdollistaa virkistys- ja viriketoimintaa asukkaille Aurinkomäessä. Lahjoituksen käyttöön liittyen on perustettu toimikunta, johon kuuluu henkilökuntaa ja yksi asukkaiden edustaja. Hän kotiutui, joten seuraajaa ei ole vielä valittu. Kunnanhallitus valvoo lahjoituksen käyttöä.

Viime vuonna meillä vieraili taikuri, jonka esiintymisestä vieläkin puhutaan. Tyhjästä ilmestyi seteleitä ja kelloja katosi, siinäpä oli ihmettelemistä. Päälle juotiin hyvät kakkukahvit, omasta keittiöstä hyvässä seurassa.

Saimme myös nauttia vanhoista musikaaleista loistavan teatteriseurueen esittämänä. Pyrimme tuomaan ohjelmaa talon sisälle, koska kaikki eivät voi lähteä yhdessä talon ulkopuolisiin tapahtumiin. Talon ulkopuolelle olemme tehneet kesäteatteri retken Halkiaan ja isäpäivänä kävimme Kuusistolla katsomassa näytelmää.

Kerran kuukaudessa on lauluhetkiä asukkaille, näitä hetkiä odotetaan kovasti.

Meillä pyhät eroaa arjesta, asiaankuuluvia perinteitä noudattaen. Joulua juhlitaan koko joulukuun ajan, juhannuksena koivut, Pornalaisittain meijut tuoksuvat, vappuna munkit ja sima maistuvat.

Vanhusten valtakunnallista ulkoilupäivää vietimme kekrin teemalla ulkoillen kaikki yhdessä. Piiat ja rengit kauppasivat itseään uutteen työpestiin, asukkaat pestasivat heitä mikäli piika tai renki miellytti. Miellyttihän se, kaikki palkattiin.

Kaikesta tästä kaikesta saamme kiittää henkilökunnan aktiivista ja innostunutta työpanosta tapahtumien suunnittelussa ja toteuttamisessa. Henkilökunta puhaltaa yhteen hiileen, mikä vaikuttaa työssä jaksamiseen ja työhyvinvointiin.

Odotamme innolla kesää, koska silloin pääsemme venholla vesille. Olemme lähdössä jokiristeilylle Porvoon saaristomaisemiin. Merimaisemien lisäksi nautimme uusista perunoista ja muista herkuista. Toivomuksena on vain, että sää suosisi retkeläisiä, mutta onneksi laivassa on sisätilat.
Vapaaehtoiset auttavat meitä kuljetuksissa, sekä toimivat tapahtumissa avustajina. He ovat kullan arvoisia meille ja mahdollistavat osaltaan myös tapahtumien onnistumisen.

Kuten edellä käy ilmi, niin virkistystoimintaan tarvitaan paljon erilaisia toimijoita, mottomme on ”ei kukaan yksin vaan kaikki yhdessä.”

Seija Nurisalo

Oppisopimusopiskelija Annika Kemppisen suunnitelma Kekritapahtuma Aurinkomäessä vanhusten valtakunnallisena ulkoilupäivänä

Pornaisten matonpesupaikka

Pornaisten matonpesupaikka sijaitsee Pienteollisuustien varrella (ohje: Vähä-Laukkoskentie – Mätikistöntie – Pienteollisuustie, palveluhakemiston karttaruutu C3).

Paikka on avoinna 1.5.–30.9.2011, kaikkina päivinä klo 6.00–22.00

Pesemään pääsee tulojärjestyksessä, omat harjat ja ympäristöystävälliset pesuaineet mukaan.

Huolehdithan paikan siisteydestä!

Tiedustelut Pornaisten Kirkonkylänseutu POKS ry/numeroista:
0400 281 044, 040 577 6290, 040 534 0320 ja 040 777 4737

Mustijoen perusturva

Ikäihmisten palveluohjaus ja omaishoidon tuki

Palveluohjaus on tarkoitettu ikäihmisten palveluksi, jossa ikääntynyt tai hänen läheisensä saa ohjausta ja neuvontaa ikääntyneen kotona asumisen tukemiseksi ja turvaamiseksi. Palvelujen järjestämisen lähtökohtana on ikääntyvän palvelutarpeen arviointi, joka tehdään palvelun hakijan kotona. Arvioinnin tekeminen edellyttää ikääntyneen antamaa suostumusta.

Tavoitteena on järjestää asiakkaalle oikea ja tarkoituksenmukainen hoitopaikka ikäihmisten palvelujärjestelmässä. Palvelutarpeen arvioinnissa arvioidaan asiakkaan asumisolosuhteita ja henkilön kokonaisvaltaista toimintakykyä. Toimintakyvyn arvioinnissa ja mittaamisessa käytetään Suomessa vakiintuneita mittareita. RAVA- toimintakykymittari on työkalu, jota käytetään yli 65 - vuotiaan asiakkaan toimintakyvyn ja päivittäisen avun tarpeen arvioinnin välineenä. RAVA – mittarin lisäksi käytetään tarvittaessa MMSE - muistitestiä ja GDS - mielialaa mittaavaa testiä.

Selkeä kotihoidon palvelun tarve
Palvelutarpeen arvioinnin tekijä on kotihoidon tiimivastaava silloin, kun avuntarve liittyy omassa kodissa selviytymiseen ja siihen tarvitaan kotihoidon henkilöstön auttamiskäyntejä. Pornaisten kotihoidon tiimivastaavana on Tytti Blom puh. 040 3145 092.

Palvelutarve, joka vaatii selvittämistä
Ikääntyneillä on lakisääteinen oikeus palvelutarpeen arviointiin, mutta arviointi ei anna subjektiivista oikeutta palveluihin. Kaikilla 75 vuotta täyttäneillä ja/ tai Kelan erityishoitotukea saavilla on oikeus sosiaalipalvelujen tarpeen arviointiin seitsemän päivän kuluessa yhteydenotosta ja kiireellisissä tapauksissa välittömästi. Arvioinnin tekeminen aloitetaan yhteydenotolla puhelimella, jolloin kartoitetaan tilanteen kiireellisyyttä ja sovitaan tehtävästä kotikäynnistä. Neuvonta ja palvelutarpeen arviointi on maksutonta palvelua ikääntyneille ja heidän läheisilleen. Palvelun tavoitteena on ennalta ehkäisevyys, palveluohjaus, neuvonta ja tarvittavien palveluiden piiriin ohjaaminen.

Yhteyshenkilö ikäihmisten palveluohjauksessa:
Palveluohjaaja Liisa Sulopuisto
Kaakkumäentie 1-3, 04600 Mäntsälä
Puh. 040 3145 741
Sähköposti: liisa.sulopuisto@mantsala.fi

Omaishoidon tuki

Omaishoidon tuella tarkoitetaan vanhuksen, vammaisen tai sairaan henkilön kotona (ei palveluasumisessa) tapahtuvaa hoidon ja huolenpidon turvaamiseksi hoitajalle maksettavaa hoitopalkkiota ja omaishoitoa tukevia palveluja. Omaishoito on kokonaisuus, johon kuuluvat hoidettavalle annettava omaishoito sekä muut sosiaali- ja terveydenhuollon palvelut, jotka määritellään hoidettavan hoito- ja palvelusuunnitelmassa.
Tuen myöntäminen perustuu hoidon sitovuuteen ja vaativuuteen ja hoidettavan toimintakykyyn. Omaishoidon tukea voidaan myöntää omaishoitolaissa määriteltyjen myöntämisedellytysten täyttyessä edellyttäen että hoito on vaativaa ja sitovaa sekä ympärivuorokautista. Hoito voidaan katsoa ympärivuorokautiseksi ja sitovaksi vaikka hoidettava viettää säännöllisesti vähäisen osan vuorokaudesta (alle 5 tuntia) käyttäen kotinsa ulkopuolella järjestettyjä sosiaali- ja terveyspalveluja taikka saa kuntoutusta tai opetusta.
Omaishoidon tukea voidaan myöntää talousarviossa varattujen määrärahojen puitteissa. Tukea myönnetään hakijoista ensisijaisesti eniten avun tarpeessa oleville.

Hoitopalkkiot 1.1.2011

Hoitoisuusryhmä 1:

- **Hoitopalkkio on 707,24 €/kk.**
  Hoidettava tarvitsee runsaasti perushoitoa ja/tai valvovaa huolenpitoa (esim. wc-asiointi, syöminen, pukeutuminen, hygienianhoito ja lääkehoito). Hoidettavuus on samaa tasoa kuin pitkäaikaisessa laitoshoidossa olevalla. Hoitotyö edellyttää hoitajan kokopäiväistä työpanosta ja hoitovastuuta ympäri vuorokauden.

Hoitoisuusryhmä 2:

- **Hoitopalkkio on 353,62 €/kk.**
  Hoidettava tarvitsee paljon hoitoa ja runsasta ohjausta päivittäisissä toiminnoissa. Hoidettava tarvitsee säännönmukaista avustamista päivittäisissä toiminnoissa (esim. wc-asiointi, syöminen, pukeutuminen, hygienianhoito ja lääkehoito). Hoidettavuus on samaa tasoa kuin tehostetussa palveluasumisessa olevalla. Hoitotyö sitoo pääsääntöisesti hoitajan kokopäiväisesti.

Raskaan siirtymävaiheen omaishoito:

- **Hoitopalkkio on 707,24 €/kk.**
  Laitoshoitotasoinen hoidettava on lyhytaikaisesti hoidollisesti raskaan siirtymävaiheen aikana yhtäjaksoisessa kotihoidossa. Tällöin omaishoitaja on lyhytaikaisesti estynyt tekemään työtään tai päätoimista opiskelua edellyttäen, että hoitajalla ei ole ei ole tältä ajalta oikeutta sairausvakuutuslain 10 luvan mukaiseen erityishoitorahaan ja oikeutta vuorotteluvapaalain mukaiseen vuorottelukorvaukseen.

Omaishoidon tuen hakeminen

Omaishoidontukea varten hoitaja täyttää hakemuslomakkeen, jonka liitteenä on C – todistus tai vastaava, josta ilmenee hoidettavan terveydentila ja toimintakyky. Päätöksen tekemistä varten suoritetaan kotikäynti. Kotikäynnin yhteydessä laaditaan hoito- ja palvelusuunnitelma, joka sisältää kuvauksen hoidettavan terveydentilasta, toimintakyvystä sekä palveluntarpeesta. Samalla sovitaan vapaiden käyttämistavasta. Laadittu hoito- ja palvelusuunnitelma on päätöksenteon pohjana. Hoito - ja palvelusuunnitelma tulee voimaan kun omaishoidon tuesta tehdään myönteinen päätös.

Tuki myönnetään aikaisintaan hakemuskuukautta seuraavan kuukauden alusta, vuosittainen määräraha huomioiden. Päätös pyritään tekemään viimeistään kahden kuukauden kuluessa hakemuksen jättöpäivästä. Omaishoidontuesta laaditaan sopimus hoitajan ja kunnan välillä.

Tukea tarkistetaan hoidontarpeen muuttuessa tai mikäli hoidettava ei saa asianmukaista hoitoa tai kyseessä on määräaikainen päätös. Omaishoidon tukeen liittyvät tarkistukset ja hoidettavien toimintakyvyn arvioinnit pyritään tekemään kerran vuodessa tapahtuvilla kotikäynneillä. Palveluohjaaja sopii hoitajan kanssa kotikäynnin ajankohdan.

Lisätietoja

Yli 65-vuotiaiden hoidettavien omaishoidon tukiasiat

- Palveluohjaaja Liisa Sulopuisto
  Kaakkumäentie 1-3, 04600 Mäntsälä
  Puh. 040 3145 741
  Sähköposti:liisa.sulopuisto@mantsala.fi

Alle 65-vuotiaiden hoidettavien omaishoidon tukiasiat

- Sosiaalityöntekijä Aino Laakso
  Kivistöntie 14, 04600 Mäntsälä
  Puh. 040 3145 743
  Sähköposti:aino.laakso@mantsala.fi

Apuvälinepalvelu

Aurinkomäen pihapiiri, Värttinän kellarikerroksessa Mäntymäentie 1, 07170 Pornainen
puh. 040 314 5172,
apuvalinepalvelu.por@mantsala.fi

Apuvälinepalvelusta vastaa fysioterapiaosasto. Lainaus, palautus ja käytön opastus sekä puhelimitse tapahtuvat yhteydenotot: keskiviikkoisin klo 13.00–15.00 ja perjantaisin klo 9.00–10.00. Apuvälinepalvelun sähköpostiin vastataan myös kyseisenä aikana.

Apuvälineitä lainataan ensisijaisesti lyhytaikaiseen lainaan (3 kk) helpottamaan liikkumista ja päivittäisiä toimintoja. Pitempiaikaiseen lainaan luovutettavien apuvälineiden käyttötarkoitus arvioidaan erikseen.

Apuvälinepalvelut ovat maksuttomia. Apuvälinetarpeen arvioimiseksi voidaan tarvittaessa tehdä kotikäynti.

Apuvälineen tarpeen loputtua apuväline palautetaan **puhdistettuna** apuvälinepalveluun lainaajan nimellä tai lainasopimuksella varustettuna.

Fysioterapia

Mäntymäentie 1, 07170 Pornainen
puh. 040 314 5172, ajanvaraus ma - pe klo 12.30–13.00.

Fysioterapia on osa perusterveydenhuoltoon liittyvää kuntoutusta. Fysioterapian tavoitteena on ylläpitää ja edistää eri-ikäisten ihmisten liikkumis-, toiminta- ja työkykyä. Toiminnan pääpaino on asiakkaiden omatoimisen liikunnan ja harjoittelun ohjauksessa, motivoinnissa ja seurannassa. Fysioterapia toteutetaan yksilöllisesti tai ryhmissä.

Yksilölliselle ohjaus- ja neuvontakäynnille voi hakeutua ilman lääkärin lähetettä. Yksilölliseen fysioterapiaan tarvitaan joko terveyskeskuslääkärin ja HUS -piirin sairaalan lääkärin lähete. Aurinkomäen palvelukeskuksen osastojen potilaita kuntoutetaan lääkärin lähetteellä.Yksilöllisen fysioterapian käyntikertamaksu on yli 18-vuotiailta 7,50 euroa, ohjaus-/neuvontakäynti on maksuton.

Pornaisten alle kouluikäisten fysioterapia järjestetään Mäntsälässä. Alle kouluikäiset tulevat lääkärin ja/tai terveydenhoitajan lähetteelle fysioterapiaan. Mäntsälän fysioterapian ajanvaraus on ma - pe klo 8.00-9.00, puh. 019 264 5602.

Puheterapia

Puheterapia on lääkinnällistä kuntoutusta, joka sisältää erilaisten kielen, puheen, kommunikaation ja äänen häiriöiden arvioinnin, hoidon ja kuntouttamisen. Tavoitteena on asiakkaan mahdollisimman hyvä toiminta- ja kommunikaatiokyky jokapäiväisessä elämässä: kotona, päiväkodissa, koulussa ja työelämässä.

Puheterapiaan saa lähetteen neuvolasta tai muualta terveydenhuollosta, päivähoidosta tai koulusta. Puheterapia toteutetaan yksilö- tai ryhmäterapiana tai asiakkaan omassa lähiyhteisössä. Puheterapiaan liittyy oleellisena osana yhteistyö asiakkaan lähiympäristön ja perheen kanssa. Puheterapian tarve arvioidaan aina puheterapeutin tekemin tutkimuksin. Tutkimuksen perusteella suunnitellaan tarvittaessa yksilöllinen puheterapia, joka toteutetaan seurantakäynteinä tai puheterapiajaksona.

Pornaisissa kunnallisen puheterapeutin palveluita saavat alle kouluikäiset lapset sekä rajoitetusti kouluikäiset. Tällä hetkellä puheterapian ensikäynnille joutuu jonottamaan. Alle kouluikäisten lasten artikulaatiopulmissa (esim. r- ja s -viat) voidaan tarjota yksittäinen ohjauskäynti jonotusperiaatteella. Aikuisten palvelut ostetaan lähikuntien yksityisiltä puheterapeuteilta.

Puheterapeutti Hanna Mörsky, Linnunlaulun päiväkoti, Paalantie 1, 07170 Pornainen
puh: 040 3145 019, hanna.morsky@mantsala.fi
Puheterapeutti työskentelee Pornaisissa pääsääntöisesti ke ja to.

Vammaispalvelut

Vammaispalvelut tukevat kuntalaisten yhdenvertaisuutta vammaispalvelulain keinoin sekä pyrkivät tarjoamaan riittävät ja oikein kohdennetut palvelut vammaisille henkilöille ja heidän perheilleen.

Sosiaalityöntekijä (asiakkaat A- L)
- Anita Myllymäki p. 040 3145798
  puh.aika ma-pe klo 11.00 - 12.00

Sosiaalityöntekijä (asiakkaat M-Ö)
- Aino Laakso p. 040 3145743
  puh.aika ma-pe klo 11.00 - 12.00

Toimistosihteeri
- Tarja Kupari p. 040-3145723
  puh.aika ma-pe klo 11.00 – 12.00

Kehitysvammaisten avopalveluohjaaja
- Soile Fest p. 040 3145453

Kodinhoitaja
- Pirjo Salminen p. 040 3145698

Päiväkodissa juhlittiin ja kevätretkeiltiin

Mäntsälän päivähoito 40 vuotta

Mäntsälän päivähoito täyttää tänä vuonna 40 vuotta. Juhlan kunniaksi kaikki Pornaisten kunnallisen päivähoidon piirissä olevat lapset pääsivät to 19.5. Linnunlaulun päiväkotiin nauttimaan Peppi-konsertista. Konsertissa Peppi laulatti, tanssitti ja nauratti lapsia ja aikuisia. Konsertin päätteeksi kaikki lapset herkuttelivat jäätelöllä ja saivatpa he kotiin viemisiksi vielä iloisen väriset ilmapallotkin!

Leiripäivä isojärvellä

Aurinkolinnan päiväkodin Muksulan ja Nappulan lapset ja aikuiset viettivät hauskan retkipäivän Isojärven leirimajalla torstaina 12.5.2011. Vanhemmat toivat lapset leirikeskukseen ja ohjelmassa ensimmäisenä oli paikkoihin tutustuminen ja aamupalan syönti.

Aamupalan jälkeen lähdettiin ulos ja kierrettiin ryhmissä tehtävärata, jossa piti mm. tehdä luonnonmateriaalista taulu ja tähdätä käpyjä maaliin. Sitten tutustuttiin leirikeskuksen lähiympäristöön, kiipeiltiin kallioilla ja tehtiin majaa. Jokaiselle riitti tekemistä.

Keittolounaan jälkeen oli pieni lepohetki ja taas ulos. Iltapäivällä grillattiin makkaraa ja käytiin rannassa kokeilemassa veden lämpötilaa. Lasten mielestä vesi oli ihan sopivan lämmintä uimiseen, aikuiset olivat vähän toista mieltä. Ulkoleikkien merkeissä loppupäivä sujui mukavasti siihen saakka, kun vanhemmat hakivat lapset kotiin. Leiripäivä oli niin onnistunut kokemus, että aloimme heti suunnitella ensi vuodelle uutta vastaavanlaista päivää.

Sanna Virkki, lastentarhanopettaja
Aurinkolinnan päiväkoti

Halkian kotieläinpiha 12.5.2011

Aurinkolinnan päiväkodin Pallerot tekivät hauskan kevätretken 12.5.2011 Halkian kotieläinpihalle.

Aamu alkoi jännittävällä taksimatkalla Saittolan Raimon turvallisessa kyydissä. Pihalle päästyämme ensimmäisenä ihailimme suurta traktoria, joka pörräsi pitkin piha-aluetta. Pienet ihastelivat kaikkia talon eläimiä kalkkunanpoikasesta aina aaseihin asti. Lapset tutustuivat eläimiin hiukan arastellen, mutta rohkenivat jo lopulta ruokkia ja paijata niitä.

Lopuksi kokoonnuimme nuotion äärelle syömään eväitä. Tämän jälkeen Raimo kuljetti väsyneet mutta onnelliset retkeilijät takaisin päiväkodille ja Höyhensaarille.

Kiitos Riikalle mukavasta retkestä!

Satu Nieminen, Sanna Ovaskainen ja
Päivi Pursiainen
Aurinkolinnan päiväkoti
Pallerot

Retkikuvia kotieläinpihalta Halkiasta:

Asiaa vesiosuuskunnilta

Vesihuoltolain mukainen toiminta-alue

Mitä tämä tarkoittaa osuuskunnan jäsenelle? Jos kiinteistö on liitetty vesi- ja viemäriverkoston käyttäjäksi, niin ei mitään. Mutta jos verkostoon liittäminen on syystä tai toisesta jäänyt vielä tekemättä, niin liittymisvelvollisuus verkostoon on astunut voimaan heti kun toiminta-alue on hyväksytty kunnassa, eikä mitään siirtymäaikaa ole enää olemassa. Ne kiinteistöt jotka sijaitsevat toiminta-alueella, vaikka ne eivät olisi osuuskunnan jäseniä, niin liittymisvelvollisuus koskee heitäkin. Myös toiminta-alueen ulkopuolelta voi liittyä käyttämään osuuskunnan palveluita. Osuuskuntien nettisivuilta löytyy tarkemmat kartat toiminta-alueista. Myös liittymishakemuksia löytyy osuuskuntien nettisivuilta.

Kunta panosti mittavia summia rakentaessaan Pornainen-Kerava siirtovesihuoltolinjan palvelemaan osuuskuntien tarpeita. Osuuskunnat ovat rakentaneet putket ja pumppaamot kiinteistöille valmiiksi. Tuntuu oudolta että nämä mittavat panostukset jätetään makaamaan tyhjänpanttina maahan eikä niitä oteta käyttöön.
Putket ja laitteet on mitoitettu osuuskuntien jäsenmäärien mukaan ja kun suunnitellut käyttäjämäärät eivät toteudu, osuuskunnille aiheutuu monenlaista harmia ja ylimääräisiä kustannuksia mm. linjastojen vähäisestä käyttöasteesta, jätevesi viipyy putkissa liian pitkään ja siitä aiheutuu hajuhaittoja. Puhdasvesiputkissa vesi ei vaihdu tarpeeksi, kulutuksen ollessa pientä ja vettä joudutaan juoksuttamaan veden laadun varmistamiseksi.

Osuuskunnan verkostoon liittyneet käyttäjät ovat tyytyväisiä kun heiltä on pois huolet veden riittävyydestä, laadusta ja kiinteistöllä olleen avo-ojan hajuhaitat ovat vähentyneet selvästi viemärin käyttöönoton jälkeen. Ja monia lämmittää tietoisuus siitä, etten enää likaa omaa ja naapurini lähiympäristöä omilla jätevesillä.

Vesiosuuskunta Mustijoki
Vesiosuuskunta Suoni
Etelä-Pornaisten vesiosuuskunta

Ympäristönsuojeluosaston ohjeita:

Vesi- ja viemäriverkkoon liittyminen vesiosuuskunnan hyväksytyllä toiminta-alueella

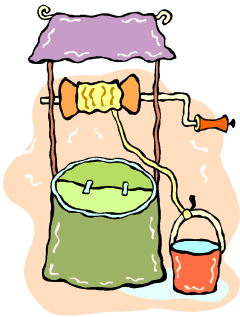

Pornaisten kunnan alueella toimivien osuuskuntien vesi- ja viemäriverkostot ovat pääosin valmistuneet ja niille on vahvistettu toiminta-alue. Hyväksytyt toiminta-aluekartat löytyvät esim. Pornaisten kunnanvirastolta.

Kun toiminta-alue on vahvistettu, on alueella olevilla kiinteistöillä vesihuoltolain 10 §:n mukaan liittymisvelvollisuus verkostoon. Liittymisvelvoite syntyy **heti**, kun toiminta-alue on hyväksytty, mitään siirtymäaikoja vesihuoltolaki ei tunne.

Liittymisestä voi hakea vapautusta Askolan rakennus- ja ympäristölautakunnalta (kunnan ympäristönsuojeluviranomainen), joka voi myöntää vapautuksen ainoastaan, jos vesihuoltolain 11 §:n mukaiset perusteet täyttyvät. Pelkästään jo kiinteistölle rakennettu talousjätevesiasetuksen mukainen jätevesien käsittelyjärjestelmä ei yksistään ole riittävä peruste vapautuksen myöntämiselle. Myöskään hakijan ikä ei suoraan vapauta liittymisvelvollisuudesta.

Vapautusta voi hakea myös pelkästään vesijohtoverkostoon liittymisestä.

Vapautus liittämisvelvollisuudesta voidaan myöntää, jos liittäminen verkostoon muodostuisi kiinteistön omistajalle tai haltijalle kohtuuttomaksi, kun otetaan huomioon liittämisestä aiheutuvat kustannukset, vesihuoltolaitoksen palvelujen vähäinen tarve tai muu vastaava erityinen syy. Vapautus ei saa kuitenkaan vaarantaa vesihuollon taloudellista ja asianmukaista hoitamista vesihuoltolaitoksen toiminta-alueella.

Lisäksi tulee täyttyä seuraavat ehdot:

- Vesijohtoon liittämisestä vapautettavalla kiinteistöllä tulee olla käytettävissä riittävästi vaatimukset täyttävää talousvettä. Tämä tulee todistaa vesinäyttein, joka ei ole vuotta vanhempi.

- Jätevesiviemäriin liittämisestä vapautettavan kiinteistön jätevesien kokoaminen ja käsittely tulee voida järjestää niin, ettei niistä aiheudu terveyshaittaa tai ympäristön pilaantumista.

Hakemuslomakkeita löytyy: www.askola.fi -> rakentaminen ja ympäristö -> ympäristönsuojelu -> vesihuolto

Lisätietoja asiasta antaa ympäristönsuojelusihteeri Minna Isokallio puh. 0400 500 244 tai minna.isokallio@askola.fi.

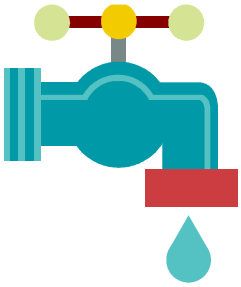

Karttakuva:

Vesilaitosten toiminta-alueet 1.3.2010

• kunnan vesilaitos (punainen)

• vesiosuuskunta Suoni (tumman vihreä)

• vesiosuuskunta Mustijoki (vaalean vihreä)

• Etelä-Pornaisten vesiosuuskunta (sininen)

Tarkemmat kartat alueiden rajauksista ovat saatavilla vesiosuuskunnilta ja vesilaitokselta.

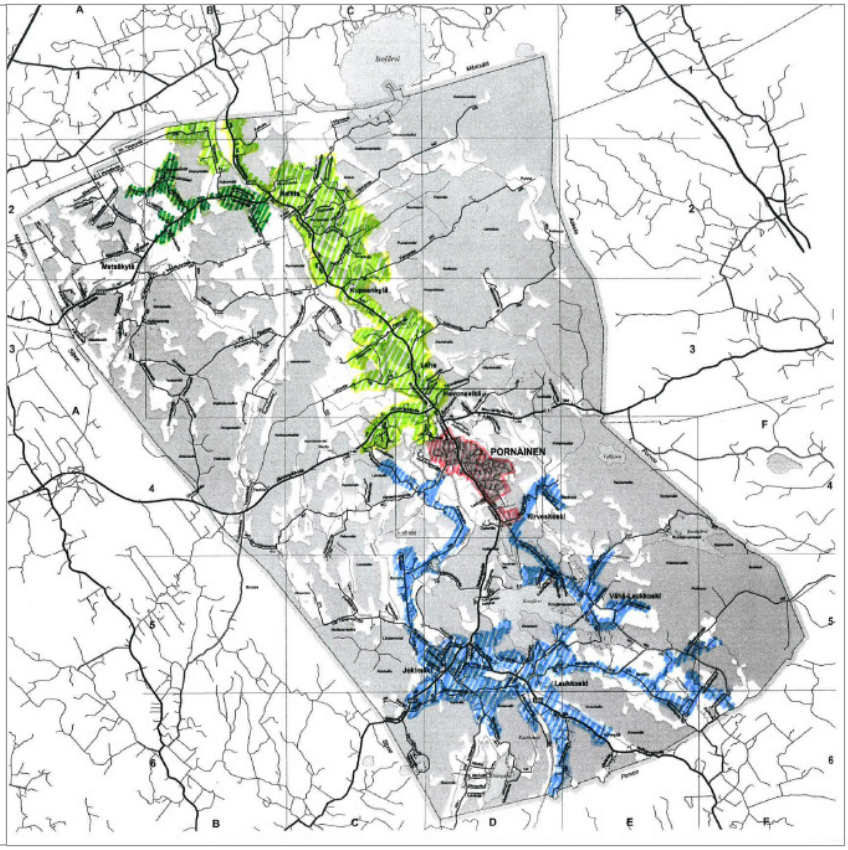

Itä-Uudenmaan Jätehuolto Oy

Pornainen saa oman pienjäteaseman

Pornaisten pienjäteaseman rakentaminen aloitetaan kesällä 2011. Pienjäteasema rakennetaan Pornaisten Portin pienteollisuusalueelle.

- Pienjäteaseman rakentaminen kilpailutettiin ja urakan voitti Konevuori Oy. Tavoitteena on, että avajaisia vietetään loka-marraskuussa, kertoo kehityspäällikkö Vesa Heikkonen Itä-Uudenmaan Jätehuollosta.

Oma pienjäteasema helpottaa jätteiden kierrätystä ja jätehuoltoa.

Siellä vastaanotetaan hyötyjätteet, vaaralliset jätteet ja muut jätteet, joita ei voi laittaa kodin omaan jäteastiaan. Jätteitä ei varastoida alueella pitkiä aikoja, vaan ne viedään säännöllisin väliajoin muualle jatkokäsittelyyn.

- Olemme rakentaneet vastaavat pienjäteasemat Askolaan vuonna 2010 ja Loviisan Ruotsinpyhtäälle vuonna 2006. Olemme saaneet niistä paljon kiitosta ja positiivista palautetta. Toiminta on hyvin hallittua ja siistiä, kuvailee Vesa Heikkonen.

Pornaisten pienjäteasema tulee olemaan avoinna yhtenä arkipäivänä viikossa. Aukiolosta tiedotetaan tarkemmin lähempänä syksyä.

Pienjäteasemilla vastaanotetaan:

- hyötyjätteitä (puu, risut, metalli, lasi, pahvi, paperi ja haravointijäte)
- vaarallisia jätteitä (kuten öljy, maali, akut, loisteputket, painekyllästetty puu)
- sähkölaitteita (kuten jääkaappi, televisio, imuri)
- sekajätettä (kuten huonekalut, muovi, purkujäte)

Hyötyjätteet, vaaralliset jätteet ja sähkölaitteet vastaanotetaan kotitalouksilta maksutta. Sekajäte vastaanotetaan maksua vastaan.

Pornaisten pienjäteasemaa vastaava pienjäteasema Loviisan Ruotsinpyhtäällä

Keski-Uudenmaan kehittämiskeskus

Sinulle pornaislainen yrittäjä!

Keski-Uudenmaan Kehittämiskeskus eli Keuke tarjoaa yritysneuvontapalveluita pornaislaisille yrityksille. Yritykset voivat olla yhteydessä Keukeen ja sopia tapaamisen yritysneuvojan kanssa. Keuken Yrityshautomopalvelut on suunnattu alle kolme vuotta toimineille yrityksille ja Kehittämö puolestaan palvelee eri ikäisiä yrityksiä yrityksen tarpeen mukaan.

Hautomon avulla alkuun

Yritysneuvojat neuvovat yrittäjiä toiminnan alkuvaiheessa ja opastavat yrittäjiä liiketoiminnan eri osa-alueissa. ”Hautomo on oiva ponnahdusaskel yrityksille, joiden tuote, palvelu tai toimintatapa kaipaa apua tuotteistamisessa ja markkinoinnissa”, kertoo Yrityshautomon vetäjä Eija Kairimäki. Yritystoiminnan on mukauduttava muun maailman muutoksiin ja vastattava ajan tarpeisiin, tämän vuoksi esim. omistuksen vaihdoksen yhteydessä uusi yrittäjä aloittaa usein palvelujen tuotteistuksen ja karsii kannattamattomat liiketoiminnan osat pois.

Alkuun yrityksen tilanne kartoitetaan perusteellisesti. Sen jälkeen suunnataan katse tulevaisuuteen. Asiantuntijat auttavat löytämään tarvittaessa sopivat tuki - ja rahoitusväylät. Yrityksellä voi olla esimerkiksi mahdollisuus hakea Uudenmaan ELY- keskuksen myöntämää kehittämistukea, joka on 10-15 000 euroa. Yrityksen kehitystä seurataan, ja yritystä sparrataan saavuttamaan tavoiteltuja tuloksia.

Kehittämöstä eväitä eteenpäin

Keuken Kehittämö tarjoaa palveluita kaiken ikäisille yrityksille. ”Kehittämö tukee yrityksiä muun muassa toiminnan kasvattamisessa tai muutosvaiheiden edessä”, kertoo yritysneuvoja Juuso Markkanen. Oleellinen osa toimintaa on vahva verkostoituminen, joka yritysmaailmassa on ensiarvoisen tärkeää. Toimiva verkosto ei synny sattumalta. Se on luotava harkiten ja taidolla, järjestelmällisen toimintamallin ja prosessin avulla. Yrittäjiä ohjataan tarvittaessa muiden seudullisten toimijoiden neuvontapalvelujen, erityispalvelujen sekä koulutuksen piiriin.

Vasemmalla yritysneuvoja Anna Uusiheimala, keskellä yrittäjä ja oikealla yritysneuvoja Kari Leisma neuvontatilanteessa.

Keuken toimipisteet ovat Keravalta ja Vihdistä. Asiakkaita voidaan palvella myös yrityksen omissa tiloissa.

Ota yhteyttä ja varaa yrityksellesi aika puhelimitse tai sähköpostilla.

Ajanvaraus
ma-to 9.00–15.00
Puhelin: 050 341 3210
(Soitamme tarvittaessa takaisin)
S-posti: keuke@keuke.fi

www.keuke.fi

Muuta

Pornaisten Palveluhakemisto 2011–2012 nyt myös netissä!

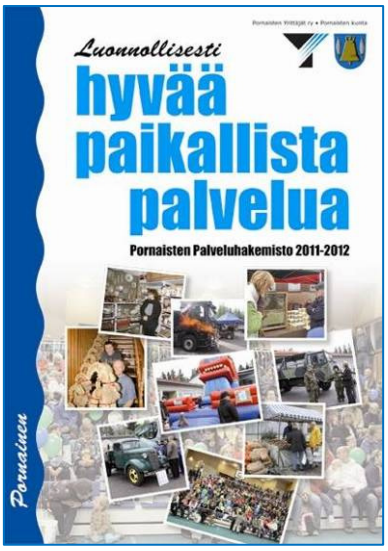

Joka talouteen jaettu palveluhakemisto vuosille 2011–2012 on nyt muokattu sähköiseen muotoon ja löytyy osoitteista: www.pornainen.fi www.pornaistenyrittajat.fi ja www.porstua.fi
Painettua hakemistoa saa mm. kunnantalolta, kirjastosta ja postista.

Seuraavat yhteystiedot on lisätty sähköiseen hakemistoon:

Pornaisten Karjalaseura ry
Puheenjohtaja Liisa Waali 050 369 6285
pornaisten.karjalaseura@gmail.com

Vammaispalvelut
Sosiaalityöntekijä Anita Myllymäki (asiakkaat A-L) 040 314 5798
puhelinaika ma–pe klo 11.00–12.00
Sosiaalityöntekijä Aino Laakso (asiakkaat M-Ö) 040 314 5743
puhelinaika ma–pe klo 11.00–12.00
Toimistosihteeri Tarja Kupari 040 314 5723
puhelinaika ma–pe klo 11.00–12.00
Kehitysvammaisten avopalveluohjaaja Soile Fest 040 314 5453
Kodinhoitaja Pirjo Salminen 040 314 5698

Korjattuja s-osoitteita:
Eläkeliiton Pornaisten yhdistyksen pj. Anni Toivonen
annitoivonen@luukku.com (s. 33)
Rakennuspalvelu Mika Sund www.rakennuspalvelumikasund.com
mikasund@suomi24.fi (s. 89)

Seuraava palveluhakemisto kootaan v. 2013. Sähköistä hakemistoa päivitetään tarvittaessa loppuvuodesta 2011/alkuvuodesta 2012, muuttuneista tiedoista pyydetään ilmoittamaan: projektisihteeri Marjatta Sihvo, marjatta.sihvo@pornainen.fi, puh. 040 174 5050.

Pornaisten joukkoliikennekysely 2011

Pornaisten kunta toteutti joukkoliikennekyselyn kuntalaisille tänä keväänä. Kyselyn tavoitteena oli selvittää kunnan asukkaiden näkemyksiä mm. joukkoliikenteen nykytilasta ja kehittämistarpeista Pornaisissa. Kyselyn tuloksia hyödynnetään erityisesti joukkoliikenteen reittien, aikataulujen ja lippujärjestelmän kehittämisessä.

Kyselyyn kokonaisuudessaan vastasi reilut 100 kuntalaista ja osaan kysymyksistä saatiin vastaus 266 kuntalaiselta. Vastaajien ikähaitari oli 10 -76 vuotta, vastaajista oli n. kolmannes miehiä.

Tulosten analysointi on vielä kesken, joten palataan kyselyn tuloksiin tarkemmin syksyllä. Kyselyn tuloksia käytetään myös Uudenmaan ELY-keskuksen ja kuntien teettämän palvelutasoselvityksen aineistona.

Lämpimät kiitokset kaikille kyselyyn osallistuneille!

Kesän menovinkkejä

Luontopolulla

Luontopolun opastukset

Laukkosken **luontopolun opastukset** jatkuvat tänä kesänä. Opastukset ovat sunnuntaisin kello 16 kesä- elokuun ajan (myös juhannuksena 25.6. klo 16), oppaina Eija, Jukka, Kalle, Pertti ja Päivi. Lähtö Laukkosken Seppäkalliolta (Pornainen, Krouvarintie 175).

Reitin pituus on 3 km ja kesto 2 tuntia. Paikallishistoriaa, kulttuurihistoriaa, luonnonhistoria - ja nykyaikaa. Opastus on maksuton.

Luontopolulla on ollut kävijöitä toista tuhatta vuosittain!

Kyläkävely

Laukkoskelaiset ry järjestävät **kyläkävelyn** Laukkosken kylällä torstaina 4.8. klo 18. Lähtö Laukkosken työväentalolta, Vanhatie 3. Kävelemme parin kilometrin matkan kulttuurikylällä ja kuulemme paikallisten oppaiden kertomana paikallishistoriaa. Kesto on 2-2,5 tuntia, lopuksi kahvitus.

Lisätietoja: Jukka Salonen, 0400 514 397 www.laukkoski.fi

Ohjattua kahvakuulaharjoittelua Pornaisissa

Kahvakuula on kahvallinen metallipallo, jota voi käyttää monipuoliseen harjoitteluun. Kahvakuulalla harjoittelu työstää koko kehoa kokonaisvaltaisesti. Harjoittelu voi olla aerobista, voimaharjoittelua, liikkuvuuden kehittämistä sekä kehonhallintaa ja se kehittää erityisesti keskivartaloa.

Ensimmäiset treenit 23.8. tiistaina klo 17.30–18.30 Kuusiston kentällä. Jatkamme harjoittelua koko syyskauden aina sään salliessa olla ulkosalla. Edellytyksenä osallistumiselle on oma kahvakuula, naisille noin 6–10 kg ja miehille noin 12–20 kg. Kertamaksu on 7 e.

Ainakin ensimmäiseen harjoittelukertaan ilmoittaudu etukäteen ohjaajalle:

Tiedustelut ja ilmoittautumiset puhelimitse tai sähköpostitse

Kirsi-Mari Mäkelä, Somatic Pilatesohjaaja,
044 275 6960 tai kirsimari.makela@pp.inet.fi

Koskenniskan kesäteatteri Halkiassa esittää
Heikki Luoman farssikomedian

KAHEN AKAN LOUKUSSA

Ohjaus Mia Pätsi

Ensi-ilta pe 24.6. klo 19
su 26.6. klo 14 ja klo 19
ti 28.6. klo 19
to 30.6. klo 19
su 3.7. klo 14 ja klo 19

Liput 12 € ovelta ja www.piletti.fi

Pornaisten Pohjoinen Nuorisoseura ry
www.ppns.net p. 0400 300294

Koskenniskan kesäteatterilla on myös **la 20.8.2011 klo 16 Uppo Nalle juhlakonsertti**, jossa esiintyy Eija Ahvo. Järjestäjänä Pornaisten Pohjoinen Nuorisoseura ry, www.ppns.net.
Liput ennakkoon 10 € (Sirenasta tai www.piletti.fi) ja ovelta 12 €.

Luonnollisesti Pornainen 2/2011

Joka talouteen Pornaisten kunnan alueella jaettava kunnan tiedotuslehtinen.
Ilmestyy neljä kertaa vuodessa

Julkaisija	***Tiedotusvastaava***	***Ulkoasu***	***Painosmäärä***	***Painopaikka***
Pornaisten kunta	*Seija Marttila*	*Tarja Pietilä*	*2 100 kpl*	*Keravan Kopiopalvelu Oy*

Seuraava numero ilmestyy syyskuussa 2011