Luonnollisesti Pornainen

3/11

Pornaisten kunnantoimiston yhteystiedot:
Osoite:
Kirkkotie 176, PL 21
07170 PORNAINEN
Puhelin:
019 529 4500 vaihde
Faksi:
019 664 7006
Puhelinvaihde avoinna
ma–to 8–16, pe 8–12.15

www-osoite:
www.pornainen.fi
Sähköposti henkilöille:
etunimi.sukunimi@pornainen.fi
Kunnantoimisto avoinna:
ma-ke 8.00 – 16.00
to 8.00 – 18.00
pe 8.00 – 12.15

Koulukeskuksen ympäristön nykytilanne

Tässä lehdessä mm.

Kirkonkylän keskusta-alueen kehittämissuunnitelma	3
Pornaisten kunnankirjasto	5
Koulut	8
Esittäytyminen	12
Etelän kouluista	13
Vapaa-aikatoimi	14
Mäntsälän kansalaisopisto	17
Liikenneturvallisuussuunnitelma	18
Keski-Uudenmaan kehittämis-keskus Keuke	19
Keski-Uudenmaan oppi-sopimuskeskus Keuda	21
Itä-Uudenmaan Jätehuolto	23
Muistihoitaja	26
Tien nimet	27
Pornaisten Pitäjänjuhla/PPNS	28
Päiväkoti Heinähattu	30
Energiatehokkuustilaisuus	31

Hyvät lukijat

Nyt on aika tutustua Kirkonkylän keskusta-alueen kehittämissuunnitelmaan ja kertoa siitä mielipiteensä. Asiaa koskeva yleisötilaisuus pidetään valtuustosalissa tiistaina 4.10. klo 18.30.

Parilla seuraavalla sivulla on muutama esimerkki suunnitelmaraporttiin sisältyvistä ideatasoisista suunnitelma-piirroksista.

Mukavaa syksyn alkua!

Kirkonkylän keskusta-alueen kehittämissuunnitelma

Kirkonkylän keskusta-alueen kehittämissuunnitelma on edennyt luonnosvaiheeseen

Kirkonkylän keskusta-alueen kehittämistä on pohdittu yhdessä maanomistajien, kuntalaisten ja yrittäjien kanssa. Kehittämissuunnitelmassa tarkastellaan keskusta-alueen kehittämismahdollisuuksia pitkällä aikajänteellä. Tavoitteena on löytää kehitykselle yhteisesti hyväksytty suunta, johon pyritään kehittämissuunnitelman pohjalta osa-alue kerrallaan.

Kehittämissuunnitelmassa kehittämistarpeita ja niiden ratkaisuja on kuvailtu sanallisesti tai ideatasoisten suunnitelmapiirrosten avulla. Laadittu raportti käsittää mm.

- rakentamisen tiivistämistä Kirkkotien varrella
- risteysalueiden parantamisajatuksia
- kaavassa varattujen puistoalueiden toiminnallista kehittämistä
- kevyen liikenteen verkoston ja polkujen täydentämistä sekä
- Kirkkotien reuna-alueiden siistimistä.

Kehittämissuunnitelmassa erilaisille kehittämistoimenpiteille on laadittu myös tavoitteellinen toteuttamisaikataulu. Kehittämissuunnitelma on ollut lausunnolla lautakunnissa ja menee loppuvuodesta lausuntojen sekä yleisötilaisuuden annilla täydennettynä valtuustoon hyväksyttäväksi. Nyt on aika vaikuttaa ja kertoa arvokkaita mielipiteitä yhteisen keskusta-alueemme kehittämiseksi!

Yleisötilaisuus

kehittämissuunnitelma-luonnoksesta järjestetään kunnantoimiston valtuustosalissa tiistaina 4.10.2011 kello 18.30.

Tervetuloa tutustumaan luonnoksiin ja kertomaan mielipiteitä!

Suunnitelmaraportti liitteineen on nähtävillä kunnantoimistolla ja kirjastossa sekä kunnan kotisivuilla 23.9.–14.10.2011 välisenä aikana – toivomme runsasta palautetta!

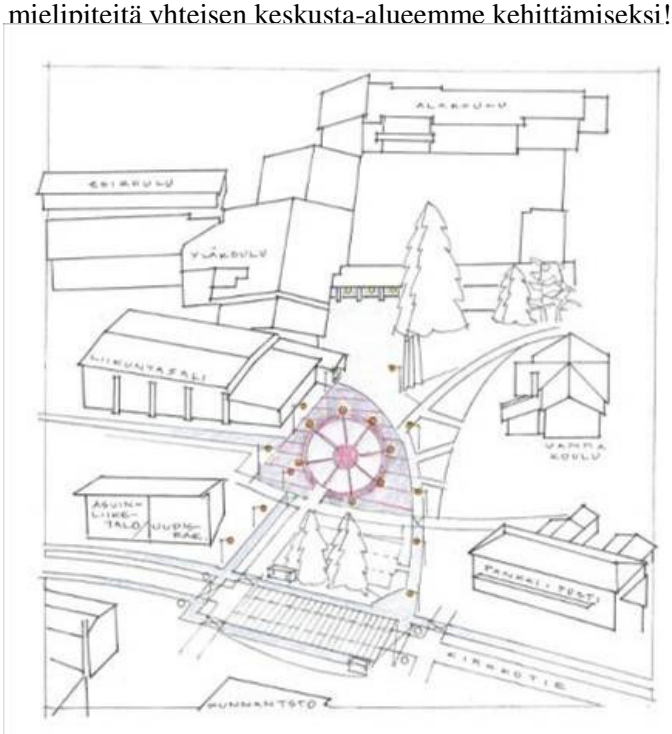

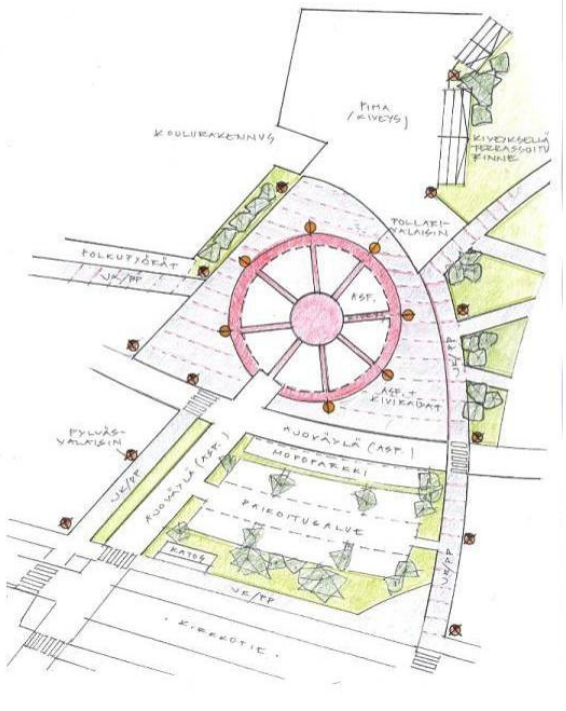

Lisää suunnitelmaraporttiin sisältyvää ideointia….

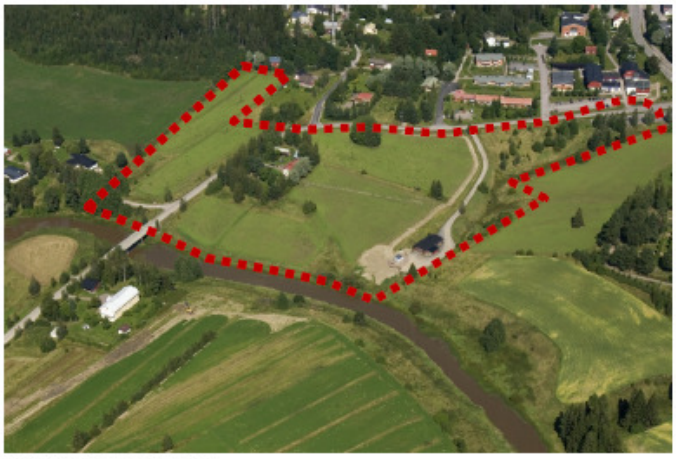

Viistokuva nykytilanteesta

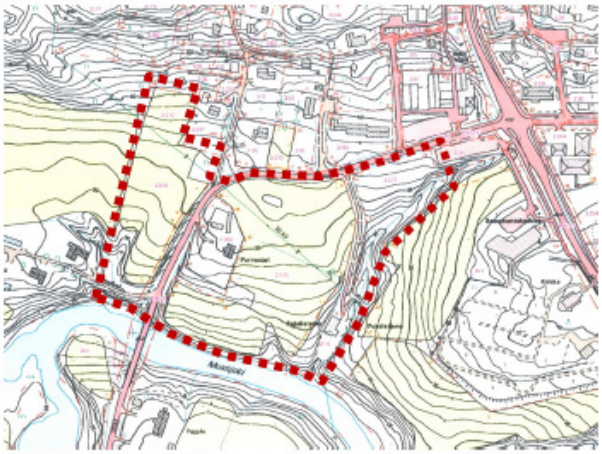

Pohjakartta nykytilanteesta

Ideasuunnitelma Rantalantien varteen sijoittuvien alueiden kehittämisestä

Pornaisten kunnankirjasto

Pornaisten kunnankirjasto
Kirkkotie 174, 07170 Pornainen
Sähköposti: porkir@pornainen.fi
Puhelin: 040 174 5060 kirjaston palvelutiski
040 356 8573 kirjastotoimenjohtaja

Aukioloajat:
Kirjasto on siirtynyt talviaukioloaikoihin ja on avoinna:
ma, ti ja to 12.00 – 20.00
ke, pe ja arkipyhien aattoina 9.00 – 15.00

Kirjasto Pankin talon ikkunasta nähtynä

Saapumisilmoitukset ja karhut tekstiviestein!

Uusi palvelu mahdollistaa saapumisilmoitusten ja ensimmäisen muistutuksen myöhässä olevasta aineistosta vastaanottamisen tekstiviestinä! **Palvelu on asiakkaillemme maksuton**. Palvelun tarkoituksena on tarjota eri vaihtoehtomuotoja saapumisilmoitusten vastaanottamiseksi sekä nopeuttaa aineiston kiertoa. Voit ottaa tämän ominaisuuden käyttöön joko itse Porsse-tietokannan omien sivujesi kautta tai pyytämällä palvelun käyttöösi kirjaston palvelutiskiltä.

Medialuokka käyttöön

Medialuokan vihkiäisiä juhlitaan työn merkeissä. Osa-aikaisena pedagogisena informaatikkona on syyskuun alusta aloittanut tradenomi (AMK) **Riitta Peltonen** Kuopiosta. Hänen ”valtakuntaansa” on alakerran medialuokka, hän opettaa siellä eri tietokantojen käyttöä, medialukutaitoa sekä tietysti kirjastonkäytön opetusta. Koululaisten lisäksi opetusta on tarjolla myös aikuisasiakkaillemme. Jos haluat esim. oppia tehokkaasti käyttämään Porsse-tietokantaa tai vaikkapa Factaa, niin ota yhteyttää Riittaan joko sähköpostitse riitta.peltonen@pornainen.fi tai puhelimitse 040 174 5060.

Lehtikysely 2011

Lehtikyselyyn kevään ja kesän aikana vastasi yhteensä 57 henkilöä, kiitos kaikille mielipiteistä, vinkeistä ja kommenteista. Kyselyn perusteella kirjaston lehtivalikoima uudistuu vuoden 2012 alusta seuraavasti:

Valikoimaan tilattavat uudet lehdet:	Valikoista poistuvat lehdet:
Essentials (englantil.)	Askartelulehti
Ihana	Mennään naimisiin
Novita	Sinä osaat magnum
Tex Willer	Seura
TM rakennusmaailma	Soundi

Olethan huomannut myös kulttuuri- ja mielipidelehden hyllykön?

Tuossa hyllyssä ovat muun muassa Opetus- ja kulttuuriministeriön ostotuella hankitut lehdet, ammattiliittojen lehdet ja Uudenmaan liiton tiedotteita.

Kommentteja ja vastauksia lehtikyselyn kysymyksiin

- Kirjastoon aikakauslehdet tilataan aina alkusyksystä. Lehdet tilataan vuosikerroittain.
- Näytelehtiä voi pyytää vkl-lainaan
- Näytelehtiä emme vie kirjaston rekisteriin, koska emme voi tietää, montako numeroa kustantaja haluaa ko. lehteä meille mainosmielessä lähettää.
- Emme tilaa lehtiä kokeilumielessä muutaman kuukauden tilauksena, koska olisi ikävää lehden X lukijan kannalta, jos muut asiakkaat eivät lehdestä pitäisi ja lehden tilaus loppusi vain muutaman kuukauden jälkeen. Haluamme taata asiakkaillemme, että tilattu lehti tulee vähintään yhden vuoden ajan.
- Myös lehtiä voi seutulainata. Mikäli et löydä meidän kirjastomme valikoimasta juuri sinulle tärkeää aikakauslehteä, pyydä meitä tarkistamaan Porsse-tietokannasta, jos se tulisi johonkin lähialueen kirjastoon.

Ostotukikirjat 2011

Opetus- ja kulttuuriministeriö on myöntänyt Pornaisten kunnankirjastolle 2735 € määrärahan vähälevikkisen laatukirjallisuuden ostotukeen. Rahalla on pääasiallisesti ostettu lastenkirjallisuutta. Osa kirjoista tullaan sijoittamaan koulujen yhteyksissä sijaitseviin koulukirjastoihin.

Omistajia kaivataan

- **Upea Hello Kitty –käsilaukku**
  Kirjastoon on kesällä unohtunut ”timanttikahvoin” koristeltu Hello Kitty – käsilaukku. Sinä laukun unohtanut pellavapäinen nuori neiti saat laukkusi kirjaston palvelutiskiltä tuntomerkkejä vastaan (kerrot meille, mitä laukun sisällä on).
- **Rannekoru**
  Kirjaston edustalla viikonloppua viettäneet neidit: teiltä jäi kirjaston penkille rannekoru. Voi noutaa tuntomerkkejä vastaan kirjaston palvelupisteestä.

Porneesin lainakirjasto

Pornaisten kunnankirjaston hallussa on vanha Porneesin lainakirjaston kokoelma, jonka aineistoa parhaillaan luetteloidaan Porsse-tietokantaan. Kokoelma käsittää pääosin 1800-luvulla painettua kirjallisuutta.

Porneesin lainakirjasto perustettiin pitäjän talollisten toimesta 1871 ja se palveli kuntalaisia Kirveskosken koululla, jossa kirjastoa hoitivat kansakoulun opettajat. Tarkkaa tietoa lainakirjaston toimintakaudesta ei ole, mutta säilyneiden lainauskirjojen perusteella kirjasto on ollut toiminnassa ainakin vielä vuonna 1926.

Porneesin lainakirjasto oli kansankirjasto, joita Suomessa 1800-luvulla perustettiin laajalti kansalaisten lukutaidon käytön ylläpitämiseksi. Kunnankirjasto Pornaisiin perustettiin vuonna 1944 ja sen toiminta käynnistyi seuraavana vuonna.

Porneesin lainakirjastoa ylläpidettiin pääasiallisesti arpajaisvaroilla ja lainaaminen maksoi viisi penniä kuukaudessa. Suuren avun lainakirjaston alkutaipaleelle antoi pitäjästä lähtöisin ollut sepän poika, sittemmin kauppaneuvos Johannes Askolin (1843 -1912) lahjoittamalla kirjastolle 113 ”pienempää kirjaa”. Kansanvalistus-seuran julkaisemien tilastojen mukaan vuonna 1901 lainakirjastossa oli niteitä 610 kpl ja lainoja vuoden aikana tehtiin 230.

Monien mutkien kautta kirjastoon päätynyt kokoelma on vuosien saatossa saanut huonosta säilytyksestä johtuvia vaurioita ja osa kirjoista oli vesivahingon vuoksi täysin käyttökelvottomassa kunnossa. Onnellisten yhteensattumien vuoksi lainakirjaston kokoelma on kuitenkin pysynyt koossa useita vuosikymmeniä kestäneen evakkotaipaleensa ajan. Porneesin lainakirjaston kokoelma on paikallis- ja kulttuurihistoriallisesti merkittävä ja mielenkiintoinen. Mahdollisuuksia kokoelman saamisesta julkisesti nähtäville ja käytettäväksi tutkitaan parhaillaan.

Porneesin lainakirjaston kokoelmaa säilytetään Pornaisten kunnankirjaston kirjastosalissa vanhassa opettajakirjaston kaapissa. Kirjat eivät ole lainattavissa.

Osa Porneesin lainakirjaston kokoelmasta

Koulut

Yläkoulun opettajainhuone uudistui

Pornaisten yläkoulun opettajanhuone sai upeat mustavalkoiset canvas – taulut, jotka teetettiin Mustijoelta otetuista kuvista. Ja mikä hienointa kuvien ottaja on koulun oma oppilas, viime vuoden 9. luokkalainen Erika Laine. Toinen kuvista edustaa Mustijoen herkkää, tunnelmallista ja rauhallista näkymää. Toinen kuvista tuo esille Mustijoen räiskyvän ja voimakkaasti virtaavan puolen.

Kiitokset Erikalle kuvien ottamisesta ja toivottavasti meillä on mahdollisuus saada nauttia myös tulevaisuudessa Erikan upeista töistä.

Pornaisten yläkoulun
liikunnanopettaja Ulla Sirviö-Hyttinen

Yläkoulun opettajanhuoneen uutta ilmettä

9. D -luokan leirikoulumatka Barcelonaan 26.5. - 1.6.2011

Syksyllä 2009 Pornaisten yläkoulun silloinen 8D -luokka aloitti yhteydenpidon katalonialaisen koululaisryhmän kanssa. Aloite kansainväliseen yhteistyöhön tuli luokalta itseltään. Saman koulun kanssa oli tehty projekteja jo aikaisemminkin, joten tuttujen ihmisten kanssa toiminta oli helppo käynnistää.

Aluksi oppilaat alkoivat tutustua toisiinsa peda.net -kouluverkon välityksellä englannin tuntien puitteissa. Esiteltiin omat harrastukset, perhe ja elinympäristö, kerrottiin omasta koulusta kuvin ja sanoin, vertailtiin suomalaisia ja katalonialaisia tapoja ja esimerkiksi joulunviettoa. Ilahduttavan pian yhteydenpito siirtyi epämuodollisemmille kanaville sosiaaliseen mediaan. Monet pitivät yhteyttä tiiviistikin ja ystävyyssuhteita alkoi jo muodostua.

Talven mittaan suunnittelimme ystävyysluokkamme vierailua Pornaisiin, ja vihdoin koitti vierailuviikko toukokuussa 2010. Vierailimme yhdessä esimerkiksi Helsingissä ja Hämeenlinnassa. Koulussa vieraat osallistuivat isäntiensä mukana oppitunneille ja muuhun koulupäivään. Nuoret majoittuivat perheisiin, joissa otettiin vieraat mukaan suomalaiseen elämänmenoon.

9. luokan suuri tähtäin oli vastavierailumme Caldesiin Barcelonan lähelle toukokuussa 2011. Matkaan lähti 12 leirikoululaista. Koko projekti oli hieno kokemus myös opettajalle. Siitä kiitos sekä nuorille että heidän vanhemmilleen!

Luokanvalvoja Laura Isaksson

Leirikoululaisia Barcelonassa

Leirikoululaiset pitivät matkastamme päiväkirjaa. Tässä matkan kokemuksia:

Torstai 26.5.2011

Olimme torstaipäivän koulussa kuten tavallisestikin ja koulun loputtua lähdimme bussilla kohti lentokenttää. Lentokentällä oli paljon jonotettavaa. Kävimme ostoksilla (pienillä) ja viimein pääsimme lentokoneeseen kello 17.20. Lento kesti vähän alle 4 tuntia. Olimme perillä noin 20.00. Kentältä lähdiimme isäntäperheidemme mukaan. Perheessäni oli ruokailu klo 23.00. Ruokana oli mm. paljon lihavartaita. Ruokailun jälkeen kävin pesulla ja pääsin nukkumaan.

Perjantai 27.5.2011

Lyhyiden yöunien jälkeen matkasimme perjantaiaamuna Barcelonaan. Barcelonassa vierailimme ensimmäiseksi Parc Güell - puistossa. Kiertelimme puistoa ensin pienissä ryhmissä, jonka jälkeen valokuvasimme puistosta näkyviä maisemia. Puistosta suuntasimme paikallisbussilla kuuluisaan Sagrada Família - kirkkoon. Opastetun kierroksen jälkeen ihailimme mykistyneinä kirkon yksityiskohtia. Kirkkoa on rakennettu hieman lisää, mutta se on edelleen kesken. Pitkän päivän lopuksi kävimme vielä suuressa L'aquarium - merimaailmassa. Merimaailman vieressä sijaitsevan ostoskeskuksen pakollisen vierailun jälkeen kävelimme vanhassa kaupungissa. Sitten matkasimme takaisin kohti Caldesia.

Lauantai 28.5.2011

Lauantai oli ainoa vapaapäivämme ja nukuimme pitkään ja hyvin. Aamulla suuntasimme rannalle joka oli n. 50 km kylästämme. Rannalla oli todella mukavaa ja osa meistä kävi uimassa. Aurinko ei harmiksemme rannalla paistanut. Sitten lähdimme takaisin kylään. Kokoonnuimme siellä illalla katsomaan screeniltä mestarien liigan finaaliottelun Manchester United - FC Barcelona. Ottelu päättyi 3-1 ja Barcelona pelasi huippuottelun. Ottelun

jälkeen ilotulitteet räjähtelivät ja ihmiset hurrasivat kaduilla. Tämän jälkeen menimme nukkumaan väsyneinä mutta iloisina.

Sunnuntai 29.5.2011

Sunnuntaiaamuna aloitimme hieman väsyneinä bussimatkan kohti Port Aventura -teemapuistoa. Matka kesti noin puolitoista tuntia ja suurin osa käytti ajan hyödykseen nukkumalla bussissa. Ilma oli lämmin, mutta pilvinen eli täydellinen huvipuistopäivälle. Kiertelimme huvipuistossa noin 9 tuntia ja söimme siellä myös suuren lounaan. Jotkut tekivät myös ostoksia huvipuiston kaupoissa. Jalat rakkuloilla ja väsyneinä lähdimme illalla kohti Caldesia. Takaisin tulo matka oli odotettua pidempi, koska tiellä oli silloin paljon ruuhkaa.

Maanantai 30.5.2011

Vierailimme Barcelonassa Montjuic-kukkulalla. Montjuicilla on ulkoilmamuseon tapainen espanjalainen kylä, jossa voi nähdä erilaisia rakennustyylejä eri puolilta Espanjaa. Meidän retkemme Montjuiciin alkoi aamu kahdeksalta. Kun olimme päässeet perille, jotkut paahtoivat suoraan vessaan ja toiset alkoivat syödä eväitä. Eväiden jälkeen oppaamme saapui ja pääsimme aloittamaan kierroksen. Opas kertoi melkein jokaisesta rakennuksesta, että missä alkuperäinen sijaitsee ja mitä rakennustyyliä se edustaa. Kierroksen jälkeen meillä oli kaksi tuntia aikaa kierrellä omin päin. Museoalueella oli paljon pikku kauppoja eikä kukaan luultavasti kerennyt käymään kaikkia läpi. Kun lähdimme kävelemään kohti seuraavaa etappia eli bussipysäkkiä, satoi vähän vettä. Matkalla kuljimme puiston poikki ja ihmettelimme puistossa olevia liukuportaita. Eihän meillä Suomessa sellaisia ole! Ihmettelimme myös suihkulähteitä, sillä niissä ei virrannut vesi. Ne ovat päällä vaan kesäaikaan ja iltaisin. Ihailimme myös maisemaa vuoren päältä alas. Bussilla lähdimme Camp Nou – stadionille. Vierailimme FC Barcelonan museossa ja pääsimme näkemään pukuhuoneet ja selostamot. Toiset olivat todella innoissaan ja toiset eivät niinkään.

Tiistai 31.5.2011

Päivä alkoi lämpimästi, sillä aurinko paistoi. Heti aamusta menimme isäntiemme koululle, jossa kävimme yhdessä muutamilla oppitunneilla. Keskellä heidän koulupäiväänsä lähdimme kaikki suomalaiset sekä espanjalainen opettaja kävellen ihailemaan Caldesin nähtävyyksiä. Oppaan kanssa kiersimme katsomassa roomalaista kylpylää, sekä lähteestä tulevaa vettä, joka on 74 asteista. Kylpylän altaissa oleva vesi on mineraalipitoista, joten se on hyväksi iholle. Altaissa pestään myös pyykkiä, joten vesi on myös saippuaista. Tätä käytetään edelleenkin. Iltaisin altaat tyhjennetään ja vesi hyödynnetään viljelyksille. Aamuun mennessä allas on taas täyttynyt vedellä. Saimme sitten hieman vapaata aikaa, jonka jälkeen palasimme koululle ja opettelimme tekemään espanjalaista perunamunakasta. Näin ollen koulu loppui vasta 17.30. Illalla menimme kaikki oppilaat yhdessä pizzeriaan.

Keskiviikko 1.6.2011

Aamulla kello 6.45 piti olla matkalaukut jo pakattuna ja meidän oli mentävä isäntiemme kanssa heidän koulunsa viereiselle bussipysäkille. Pysäkillä odotimme kahta tilataksia ja samalla hyvästelimme isäntämme ja kiitimme koko viikosta, joka oli ollut aivan mahtava! Lentokentälle päästyä meillä oli vielä vähän aikaa syödä ja shoppailla. Lentomme Helsinkiin lähti klo. 10. Olimme todella väsyneitä koneeseen päästyä, matka oli ollut rankka ja univelkoja oli paljon. Lentokoneessa osa porukasta nukkui. Jo alkumatkasta alkoi turbulenssit ja Helsinkiin laskeutuminen kesti kauan ja kone heilui hirveästi. Saavuimme lentokentälle klo 14.55 ja noudimme laukut ja matka jatkui bussilla kohti Pornaisten yläkoulua. Mutta oli se sentään hieno viikko Espanjassa ja tulee ikävä kaikkea mitä siellä on!

Leirikoululaiset Riia Felt, Jami Hietapakka, Kia-Linda Hirvonen, Joonas Honkavaara, Aino Jokivuori, Atte Jortikka, Tuuli Kanervo, Jenna Korhonen, Rosa Kuitunen, Fanny Norres, Henri Rainio ja Janina Savolainen.

Muistatko vielä ”Tunnethan jou-jou-joulun”?

Viime maaliskuun ”Luonnollisesti Pornainen” -lehdessä kerrottiin Pornaisten koulujen musiikillisesta lukuvuodesta 2010–2011. Kuntamme koulujen yhteinen musiikkiprojekti huipentui tammikuussa tehtyihin äänityksiin Pornaisten kirkossa ja seurakuntasalissa. Lisäksi kevään aikana työstettiin CD-levy ”Tunnethan jou-jou-joulun” ulkoasuun liittyviä yksityiskohtia.

Levyprojekti nivoutui luontevasti Pornaisten koulujen kuluneen lukuvuoden yhteiseen teemaan ”Osallistuva kansalaisuus ja yrittäjyys”, joka oli yksi opetussuunnitelman aihekokonaisuuksista. Joululevyprojekti eteni sujuvasti ja innostuneesti. Oppilaat ja opettajat tekivät sitoutuneesti työtä yhteisen päämäärän toteutumiseksi. Yhteistyössä oli mukana tiiviisti myös Porvoonseudun musiikkiopisto. Levyn myynnistä aikanaan kertyvä tuotto ohjataan Pornaisten koulujen kulttuuritoiminnan tukemiseen.

Uusi lukuvuosi on vasta alkanut, mutta ajatuksemme suuntautuvat jo tulevaan - odotettuun joululevyn julkistamistilaisuuteen. Tapahtuma järjestetään yhteistyössä Pornaisten Yrittäjät ry:n kanssa. Tilaisuudessa saadaan kuulla pieniä maistiaisia uudelta levyltä sekä projektin koordinaattori Marjo Rissasen puheenvuoro. Upouusia levyjä on tuolloin saatavana. Joulun riemukkaita ja herkkiä tunnelmia on levyllä tulkitsemassa yli 200 kuntamme lasta ja nuorta.

Lämpimästi tervetuloa mukaan Pornaisten koulujen ensimmäisen yhteisen joululevyn julkistamistilaisuuteen, joka pidetään Pornaisten koulukeskuksessa la 26.11.2011 klo 12.00!

Joululevytoimikunnan puolesta 22.8.2011

Eija Fält ja Tuula Olkanen

Pornaisten yläkoulun kuorolaisia äänenavauksessa

Esittäytyminen

Päivi Laitinen

Olen Päivi Laitinen Pornaisissa asuva luokanopettaja. Ihan ”oikea” virkani on Kirveskosken koulussa, jossa olen työskennellyt opettajana nyt kahdeksan vuotta. Ennen Pornaisiin muuttoa, perheemme asui Pohjois-Karjalassa, jossa olin toiminut opettajana vuodesta 1984 saakka. Nyt alkanut lukuvuosi toi työnkuvaani muutoksen, kun sain hoitaakseni sekä koulumme rehtorin että sivistystoimenjohtajan tehtävät. Näillä näkymin tämä työrupeama kestää vuodenvaihteeseen asti.

Työurani aikana olen nähnyt koululaitoksessa monenlaisia muutoksia. Opetussuunnitelmat ovat uudistuneet säännöllisin väliajoin. Opetusmenetelmät ovat muuttuneet ja teknistyneet. Myös oppilashuoltoa, sekä yhteistyötä kotien ja muiden yhteistyökumppaneiden kanssa on kehitetty. Jatkuvasti kiristynyt kuntatalous on tuonut uusia haasteita ja koulussa on sen myötä aina vain enemmän ja enemmän jouduttu säästämään oppikirjahankinnoissa, opetusmateriaaleissa ja –tarvikkeissa. Myös opetustuntien määrä, tuntikehys, on asia, johon päättäjien on ollut helppo tarttua, kun säästöjä on haluttu saada aikaiseksi. Nämä kaikki ovat asioita, jotka suoraan vaikuttavat oppilaiden saaman opetuksen laatuun. Myös oppilasaines on käynyt vuosi vuodelta haastavammaksi ja opettajien työuupumus on nykyisin entistä yleisempää. Koulu elää jatkuvan muutoksen keskellä.

Kolme vuotta sitten pääsin JUKO:n pääluottamusmieheksi ja sain näin uuden näkökulman, kun neuvottelutilanteissa jouduin kuulemaan ja katsomaan asioita sekä työntekijän että myös työnantajan kannalta. Tämä aika on ollut mielestäni hyvin opettavaista ja haluankin kiittää työnantajaani, Pornaisten kuntaa, hyvästä neuvottelukulttuurista. Kuluvan syksyn olen poissa luottamusmieskuviosta.

Nykyisessä työssäni joudun pohtimaan asioita esimiehen ja työnantajan näkökulmasta siten, että tehdyt päätökset palvelisivat mahdollisimman hyvin koulumaailmaa. Uskon, että tässä työssä kokemukseni opetusalalta sekä toimiminen luottamusmiehenä antaa laajakatseisuutta asioihin. Ajattelen, että talous on pidettävä kurissa, mutta säästäminen ei saisi olla itsetarkoitus. Kuntamme lähes kaikki opettajanvirat on täytetty kelpoisilla opettajilla ja tämä on hienoa. Kuitenkaan pätevinkään opettaja ei voi opettaa täysitehoisesti, jos hänelle ei anneta siihen oikeita ”työkaluja”, resursseja. Koska säästötoimenpiteet loppupelissä kohdistuivat aina oppilaisiin ja heidän oikeuksiinsa saada laadukasta opetusta, täytyy suunniteltuja säästöjä ja leikkauksia katsoa aina myös tässä valossa.

Minulle aiheuttaa suurta huolta Jokimäki-Laukkosken koulun tilanne. Aloitin opettajantyöni Pornaisissa juuri Laukkosken koulussa v. 2002. Jo silloin ajattelin, että oppilaat ja opettajat olivat todella eriarvoisessa asemassa opetustilojen suhteen verrattuna kunnan muihin kouluihin. Viime keväänä koulun ilmanlaadussa olleet ongelmat paljastuivat koko laajuudessaan ja koulu joutui käyttökieltoon. Tänä syksynä koulu aloitti työnsä ns. moduulirakennuksissa. Nyt oppilaat ja opettajat voivat työskennellä terveellisessä, mutta edelleen aivan liian ahtaissa tiloissa. Siksi tämä nykyinen kouluratkaisu on vain väliaikainen. Uuden koulun rakentamien tai vanhan Jokimäen koulun saneeraaminen ja laajentaminen olisi saatava pikaisesti käyntiin.

Koulua ja sivistystointa pitäisi pystyä koko ajan kehittämään seuraamalla muutosta, osallistumalla

hankkeisiin, hakemalla avustuksia ja rahoitusta ajallaan, varmistamalla että kaikki oppilaat, myös erityistä tukea tarvitsevat, saavat heille tarkoituksenmukaista opetusta, paneutumalla henkilökunnan tarpeisiin, huolehtimalla siitä, että kaikki pyörät pyörivät oikeaan suuntaan.

Mielestäni se, että Pornaisissa päätettiin jättää sivistystoimenjohtajan virka toistaiseksi täyttämättä, ei ole kehittämisen ja kehittymisen kannalta hyvä ratkaisu. On vaikea ajatella yhtälöä, jossa aiemmin samojen asioiden hoitamiseen tarvittiin kaksi työntekijää, mutta nyt sama työmäärä pitäisi hoitaa yhden työntekijän voimin. Rutiinit tulevat varmasti tehtyä, mutta tulevaisuuden visiointi ja uuden ideointi, Pornaisten sivistystoimen kehittäminen jää varmasti taka-alalle. Koulu tarvitsee toimiakseen rehtorinsa ja sivistystoimi suurimpana hallinnonalana tarvitsee oman kokopäiväisen johtajan. Jää nähtäväksi miten päättäjät edellä mainitut asiat arvottavat, kun tulee jälleen uusien päätösten aika.

Hyvää ja edelleen aurinkoista syksyä kaikille!

Etelän kouluista

Valtuusto hyväksyi elokuun kokouksessaan koulutilatyöryhmän työstämän ja kunnanhallituksen esittämän määrärahan, jolla laaditaan kustannusarvio ja suunnitelma Jokimäen nykyisen koulun tontille sijoittuvalle laajennus-saneeraus-vaihtoehdolle. Syntyvää suunnitelmaa ja kustannusarviota käytetään taustamateriaalina, kun tehdään lopullista koulurakentamisen päätöstä. Todennäköisesti vaihtoehdot ovat tällöin uusi koulu uudelle tontille tai laajennettu ja saneerattu koulu nykyiselle Jokimäen koulun tontille.

Luokkahuone väliaikaistila Paviljongissa

Koulurakentamiseen liittyen on nyt käynnistyneen lukuvuoden alusta alkaen Laukkosken koulun pihalla uudet väliaikaistilat – Paviljongit. Niissä on 1-3-luokkalaisten oppilaiden opetustilat. Esiluokka jatkaa entisissä tiloissaan samoin kuin aamu- ja iltapäivähoito. Kyseisten entisten tilojen osalta varmistetaan vielä niihin tehtyjen korjaustoimenpiteiden riittävyys.

Lisätietoja järjestelyistä antaa koulunjohtaja Anne Isohanni.

Uudet väliaikaistilat – Paviljongit - Laukkosken koulun pihalla

Vapaa-aikatoimi

Vapaa-aikatoimen Turistit Italiassa

Pornaisten nuoret Turistit Italiassa 19. – 28.7.2011

Aloitimme matkan suuntaamalla yöksi Isojärven leirintäkeskukseen viimeistelemään ohjelmamme yksityiskohtia. Valmistelimme muun muassa tietovisakysymyksiä ja PowerPoint – esitelmää Suomesta Youth in Action - hankeen hengessä. Illalla teimme yhdessä ruokaa ja höpisimme tulevasta matkasta. Seuraavana aamuna söimme, siivoilimme leirintäkeskusta, pakkasimme ja iltapäivästä suuntasimme lentokentälle.

Lentomme sujui mutkattomasti ja kolmen tunnin päästä olimmekin jo Rooman lämmössä. Lentokentällä meitä odotti yksi italialaisista ohjaajista, jonka isä toimi kuljettajanamme Sant'Angelo all' Escaan. Neljän tunnin uuvuttavan automatkan jälkeen saavuimme pieneen vuoristokylään myöhään illalla, jossa meitä odotti upea vastaanotto. Päästyämme autosta ulos, olo oli kuin julkkiksella. Salamavalot välkkyivät ja ihmiset hurrasivat. Hetken häkellyksen jälkeen aloimme tutustua italialaisnuorten kanssa. Lähdimme vielä pienelle kyläkierrokselle illan päätteeksi. Olimme kaikki väsyneitä matkustamisesta, ja muistettuamme seuraavan päivän aikaisen herätyksen menimme nukkumaan. Odotimme tulevaa viikkoa kovasti.

Viikkomme sisälsi monenlaista toimintaa. Muutamana päivänä keskustelimme ajankohtaisista aiheista, muun muassa nuorten työttömyydestä, sosiaalisesta mediasta sekä luonnosta. Pääsimme vierailemaan paikallisella viinitilalla sekä oliivifarmilla. Kävimme myös Casertan linnassa, joka oli valtava entinen kuninkaanlinna. Palatsi oli todella vaikuttava myös suuren puistonsa puolesta. Matkan aikana opimme italialaisten ruokakulttuurista sen, että ruoka on hyvää ja sitä on paljon. Useimmiten vietimmekin iltamme syöden. Kyläläiset halusivat myös järjestää meille suuren kyläjuhlan, johon koko kylä osallistui. Juhlassa tanssittiin, laulettiin, syötiin ja tutustuttiin ihmisiin. Viikon aikana kylän nuorista tuli meille todella läheisiä ja hyviä ystäviä. Olimme kaikki surullisia viimeisenä iltana, ja kotimatka menikin monella itkiessä. Pidämme italialaisiin yhteyttä ja toivomme näkevämme heidät vielä joskus Suomessakin!

Askel itsenäisyyteen - Kun opo ei enää pelasta

Tänä syksynä on kantautunut uutisia monen peruskoulusta lopettaneen jääneen ilman koulupaikkaa. Siihen kun lisätään vielä nuoret, jotka jäävät toista tai useampaa kertaa ilman koulupaikkaa, on siinä suuri joukko nuoria, jotka jäävät tyhjän päällä. Ammattikoulun suosion kehitys on ollut nähtävissä jo pitkän aikaa, mutta valtio ja koulutusjärjestelmä tulevat aina askeleen jäljessä. Nyt ollaankin tilanteessa, ettei kaikille halukkaille löydy opiskelupaikkaa. Monet nuoret kyllä etsivät itselleen aktiivisesti vaihtoehtoja, mutta koska nuoria on paljon, osa jää auttamattomasti rannalle. Silti usein aktiivisuus kannattaa. Ahkera soittelu ja kysely suoraan kouluista voi tuottaa tulosta, mutta koska samassa tilanteessa olevia nuoria on nyt paljon, pitää koulujenkin toimia puolueettomasti ja noudattaa jonotusjärjestystä.

Mahdollisuuksia löytää itselleen muuta tekemistä pakollisena välivuotena on monia. Voi yrittää löytää töitä, katsella sopivia lyhyitä kursseja, etsiä itselleen oppisopimuspaikkaa, kysellä opistoista maksullisia linjoja, tai sitten tulla työpajalle, jossa etsitään työharjoittelu tai -kokeilupaikkaa. Jos ikää on riittävästi niin voi hakeutua työvoimakoulutukseen ja sitä kautta työura voi aueta. Toki voi myös lähteä vapaaehtoistyöhön ulkomaille tai vaikka au pairiksi. Mahdollisuuksia on monia, kotiin ei siis kannata jäädä. Kynnys kouluun ja töihin lähtemiseen kotona vietetyn vuoden jälkeen voi olla suurempi.

Liikkeellelähtö eri vaihtoehtojen kartoittamisessa voi alussa tuntua hankalalta. Netissä aukeavan tiedon määrä voi olla hurja ja sieltä itselle oikean vaihtoehdon löytäminen voi kestää. Sitten vielä jos ei oikein tiedä, mitä etsii, niin oikean hakusanan kirjoittaminen googleen voi viedä aikaa. Eri virastojen sivut tai työkkärissä käyminen voi ensikertalaiselle olla jännittäväkin kokemus, kun tuntuu, ettei tiedä miten kuuluu toimia, kenelle pitää puhua, mille luukulle pitää mennä ja mitä pitää sanoa. Työkkärissä on myös eri vaihtoehtoja, joista ei oikein meinaa ottaa selvää ja niistä ei aina niin selkeästi kerrotakaan. Silloin voi tulla mieleen, että olisipa kiva, jos joku olisi tässä vieressä tai olisi edes kertonut eri vaihtoehdoista etukäteen. Nyt siihen on mahdollisuus! Pornaisissa on aloittanut viime vuonna seinätön työpaja ja tämän vuoden alusta vielä lisäksi etsivä nuorisotyöntekijä. Etsivän nuorisotyöntekijän on tarkoitus auttaa nuorta kartoittamaan omat haaveensa ja toiveensa ja kertoa eri vaihtoehdoista sekä auttaa käymään virastoissa, jos on tarvetta ja kertoa mitä tukia nuoren on mahdollisuus saada.

Työpajasta puhuttaessa puhutaan työharjoittelupaikkojen löytymisestä nuorelle. Pornaisten työpaja on ns. seinätön työpaja. Eli meillä ei ole omaa pajaa, jossa töitä voisi tehdä. Toki otamme nuoria harjoitteluun vapaa-aikatoimiston puolelle muihin tehtäviin. Muita paikkoja, joista etsimme nuorille töitä, ovat paikkakunnan yritykset sekä kunnan muut yksiköt. Onneksi kunnassamme on ollut ennakkoluulottomia yrittäjiä, jotka ovat ottaneet nuoriamme harjoitteluun. Siinä molemmat, sekä nuori että yrittäjä, ovat saaneet hyötyä itselleen. Nuori on saanut kokemusta alasta, joka häntä kiinnostaa ja työnantaja yhden apukäden lisää. Nuori voi olla yhdellä työpaikalla puoli vuotta harjoittelussa, harjoittelusta ei tule kustannuksia työnantajalle. Harjoittelun tarkoitus on antaa nuorelle mahdollisuus saada kokemusta haaveilemastaan työstä ja antaa päiville tekemistä. Joskus harjoittelu voi poikia oppisopimuspaikan tai ihan oikean työpaikan.

Te vanhemmat, naapurit, sukulaiset ja kaikki muut ystävät ja nuoren tutut voitte ottaa myös yhteyttä etsivään ja kertoa nuoresta, joka mahdollisesti tarvitsisi apua uuden suunnan löytymisessä. Etsivän avun piiriin kuuluvat kaikki alle 29-vuotiaat kuntalaiset. Apu, jota etsivä antaa, lähtee nuoresta itsestään ja hänen omasta halusta ja tarpeesta. Aina avun tarpeen tai asian ei tarvitse olla suuri, apua voi tarvita CV:n tekemisessä tai työhakemuksen muotoilussa. Tai jos jostain syystä ei pääse käymään työkkärissä, esim. huonojen kulkuyh-

teyksien takia sovittuna aikana, niin voi kysäistä, voisiko tässä saada apua.

Etsivä työntekijä ei ole mikään byrokraattinen virkahenkilö, joka tekee lausuntoja ja sen jälkeen ohjaa seuraavalle luukulle, vaan hän on nuoren vierellä kulkija, joka auttaa nuorta selviämään byrokratian pyörityksessä ja pääsemään eteenpäin, löytämään itselleen vaihtoehtoja elämässä.

Syysterveisin
Tea Nieminen, Pornaisten etsivä työntekijä
p. 040 174 5069, tea.nieminen@pornainen.fi

Frisbeegolfrata onnistuu yhteistyöllä

Isoja ja iloisia uutisia Pornaisiin. Kirkonkylän läheisyyteen pystytetään frisbeegolfrata, joka on paikallisten yrittäjien yhteistyön ansiota. Projektin suunnittelu käynnistyi jo keväällä pornaislaisen firman SiltaExperT Oy:n aloitteesta. Sijoituspaikan ja ideoinnin jälkeen pornaislaisista yrittäjistä löytyi mahtavaa yhteishenkeä ja tällä hetkellä mukana on iso joukko väkeä; Aktia, Osuuspankki, Reimar Oy, Glan Oy, JokiPekka Oy, SiltaExperT oy ja Pornaisten yrittäjät.

Itse rataa raivataan tällä hetkellä vanhan pururadan maastoihin. Frisbeegolf on vankkaa suosiota saanut harrastus joka sopii kaiken ikäisille, eikä aloittaminen ole hankalaa. Vanhan pururadan alue Mustijoen mutkittelevan jokilaakson kyljessä tarjoaa herkulliset ja vaihtelevat olosuhteet yhdeksän reikäiselle frisbeegolfradalle. Työt edistyvät syksyn myötä, - tietenkin yhteistyöllä, ja radan valmistuttua se kutsuu kaikkia mukaan uuden lajin pariin ja viettämään mukavia päiviä joenrannan kauniissa maastossa.

Suuret kiitokset kuuluvat kaikille pornaislaisille yrittäjille osallistumisesta projektiin, jonka ansiosta harrastusmahdollisuudet ja viihtyvyys Pornaisissa paranevat. Radan valmistuttua tietoa ja lainavälineitä saat Vapaa-aikatoimen toimistosta Pankista.

Panu Oranne
vt. vapaa-aikasihteeri

Kuva yllä: frisbeegolfia

Kuva vasemmalla:
Lauri Peltonen frisbeegolf-harrastuksen parissa

Mäntsälän kansalaisopisto Pornaisten osasto

Syksyn kurssit ovat suurimmaksi osaksi alkaneet. Vapaita opiskelupaikkoja voit tiedustella opiston toimistosta. Syksyn aikana ovat alkamassa vielä seuraavat kurssit:

Kuvanveiston peruskurssi

(110366)
Pornaisten yläkoulu, luokka Picasso, Koulutie 4
Kuvataiteen maisteri Paula Salmela
Kurssimaksu 42,00 e
la-su 10.00–16.30
19.11.2011–27.11.2011, 28 t
Enintään 12 opiskelijaa

Toteutetaan kohokuva tai kolmiulotteinen veistos kipsistä. Tutustutaan materiaalin mahdollisuuksiin ja harjoitetaan kolmiulotteisen muodon näkemistä. Veistoksenaihe vapaa. Teokseen voi liittää omia kierrätysmateriaaleja. Sopii vasta-alkajille ja veistoa aikaisemmin harrastaneille.

Sarjakuva

(110367)
Pornaisten yläkoulu, luokka Picasso, Koulutie 4
Harri Vaalio
Kurssimaksu 25,00 e
la 10.00–14.30
1.10.2011–15.10.2011, 15 t
Enintään 12 opiskelijaa

Kurssi on tarkoitettu yli 10-vuotiaille. Opit sarjakuvakerronnan perusteet. Aloitamme ideoinnista, taustoittamisesta ja käsikirjoittamisesta. Jatkamme hahmo- ja miljöösuunnittelulla sekä kuvilla kertomisella. Luonnostelun ja puhtaaksi piirtämisen yhteydessä tutustumme erilaisiin tekotapoihin, aina sarjan mahdolliseen värittämiseen asti. Toteutat oman sarjakuvasi, joka voi olla muodoltaan strippisarja sanomalehteen, sivun sarja aikakausilehteen tai pitempi sarjakuvanovelli. Omat piirustusvälineet mukaan, lyijykynät, kumit, viivoittimet, tussit, värikynät ja paperia.

Kursseille ilmoittaudutaan etukäteen joko Internetin kautta osoitteessa www.mantsalanopisto.fi tai puhelimitse kansalaisopiston toimistoon 040 314 5371.

Mäntsälän kansalaisopiston liikunta- ja tanssikurssien maksuvälineenä käyvät Smartumin Liikunta- ja Kulttuurisetelit sekä Luottokunnan Virikeseteli. Muiden kurssien maksuvälineenä käyvät Smartumin Kulttuuriseteli ja Luottokunnan Virikeseteli. Setelit ovat henkilökohtaisia. Seteleitä vastaanotetaan **Pornaisten kirjastolla ti 20.9. ja ti 27.9. klo 17.30–19.00**. Seteleillä voi maksaa myös Mäntsälän kansalaisopiston toimistossa (Vanha Porvoontie 19) kahden viikon kuluessa kurssin alkamisesta.

Terveisin
Eija-Sisko Jokinen
Mäntsälän kansalaisopisto
Pornaisten osastonjohtaja
eija-sisko.jokinen@mantsala.fi

Huom! Otan mielelläni vastaan uusia ideoita kursseista.

Liikenneturvallisuussuunnitelma

Pornaisten liikenneturvallisuussuunnitelma

Keväällä 2011 käynnistyi liikenneturvallisuussuunnitelman laatiminen Pornaisiin. Toukokuussa toteutettiin asukaskysely, jolla kerättiin näkemyksiä ja kokemuksia Pornaisten liikenneturvallisuudesta suunnitelman taustaksi. Tutkimuksessa kyseltiin mielipiteitä Pornaisten liikenneturvallisuuden tilasta, asukkaiden liikkumistottumuksia ja samalla sai kertoa turvattomiksi koetuista paikoista Pornaisissa. Asukas- ja koululaiskyselyyn vastasi yhteensä lähes 600 kuntalaista. Vastausten runsas määrä kertoo liikenneturvallisuuden olevan tärkeä asia asukkaille.

Työ jatkuu kyselyvastausten analyyseillä ja maastokäynneillä, joilla kartoitetaan liikenneympäristön vaaranpaikkoja ja pohditaan parannustoimenpiteitä. Liikenneturvallisuuden parantamisen ohella tavoitteena on edistää kävelyä ja pyöräilyä. Syksyn aikana laaditaan myös runko kunnassa jatkuvalle liikenneturvallisuustyölle, jossa ovat mukana kunnan eri hallinnonalat. Kokonaisuudessaan suunnitelma valmistuu tammikuussa 2012.

Asukaskyselyssä kuntalaiset mainitsivat pahimmiksi liikenneturvallisuuspuutteiksi ylinopeudet ja mopojen kaahailun. Turvattomimpana liikkujaryhmänä pidettiin alakoululaisia ja liikkumisrajoitteisia ja turvattomimpana kulkutapana kävelyä ja pyöräilyä. Kyselyn mukaan kuntalaisten turvavälineiden käyttö on tyydyttyvällä tasolla. Kokonaisuudessa kuntalaiset arvioivat Pornaisten liikenneturvallisuustilanteen tyydyttäväksi.

Yksittäisistä ongelmakohteista eniten mainintoja kyselyssä saivat

- Halkiantien kevyen liikenteen väylän puute välillä Halkia–Metsäkylä,
- Pornaisten ja Järvenpään väliltä puuttuva kevyen liikenteen väylä,
- ajoneuvoliikenteen risteysjärjestelyt kauppojen läheisyydessä (K-Kauppa, Sale, Siwa) sekä
- koulukeskuksen kohdan tienylitys- ja joukkoliikennejärjestelyt.

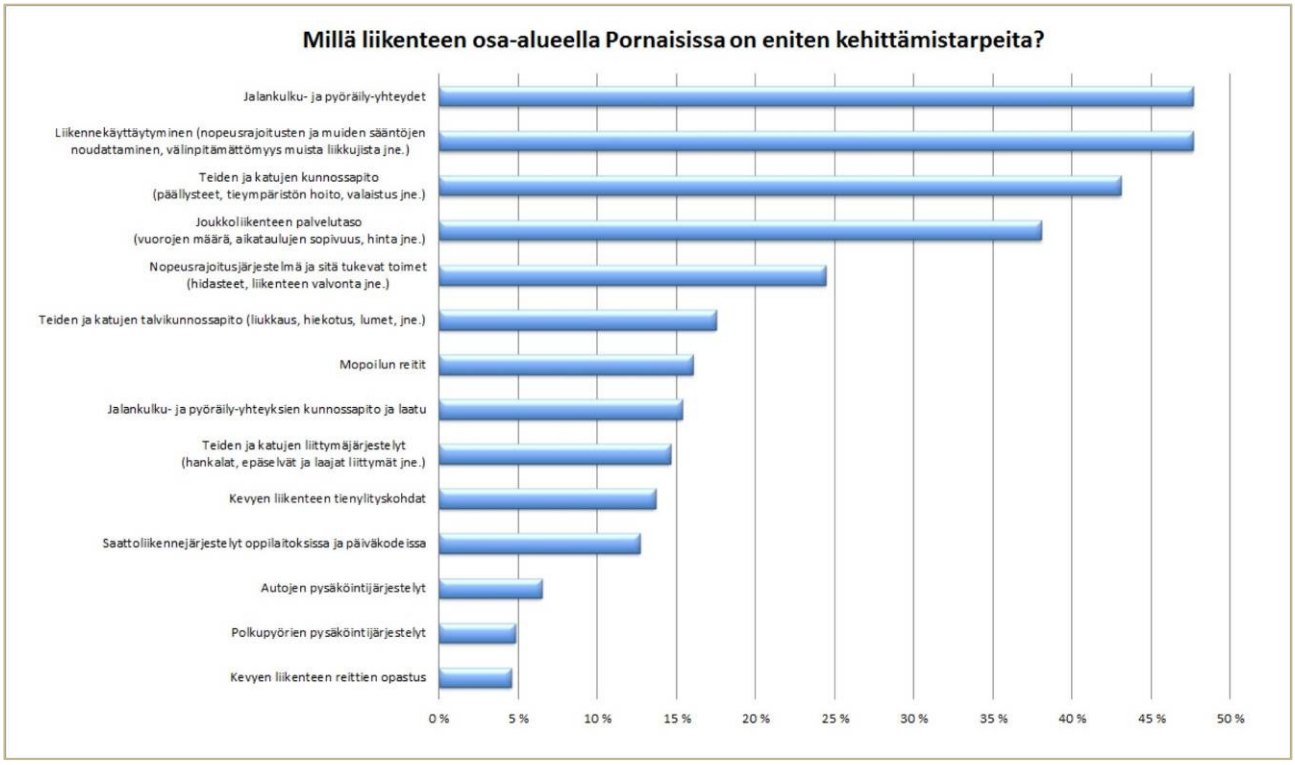

Keski-Uudenmaan kehittämiskeskus

Keuken Yritystulkki - sähköinen työkalupakki yrittäjän apuna

Mistä löytäisin työsopimuspohjan? Tarjouspyyntö pitäisi tehdä ja osakasluettelo saada ajan tasalle. Markkinointibudjettiakin olisi hyvä vähän mietiskellä, mutta työkalut puuttuvat. Löytyisikö jostain kootusti sähköistä apua yrityksen toiminnan suunnitteluun? Kaikkiin näihin kysymyksiin antaa vastauksen Yritystulkki, joka on nyt myös Pornaisissa toimivien yrittäjien vapaasti käytettävissä.

Yritystulkista löytyvät oppaat, työkirjat ja laskentaohjelmat yrityksen suunnitteluun, rahoitukseen, perustamiseen sekä talouden ja markkinoinnin omatoimiseen hoitamiseen. Lisäksi Yritystulkki sisältää kattavan lomakkeiston yrittäjän arjen avuksi.

- Sähköinen työkalupakki on hyvä lisä alueemme yritysneuvontaan. ”Neuvot netistä” –palvelu on tätä päivää, sillä se on käytettävissä vuorokaudenajasta ja viikonpäivästä riippumatta, juuri silloin kuin yrittäjän tarve vaatii, toteaa Keuken toimitusjohtaja Elina Pekkarinen. –Lomakkeet ja laskentapohjat aukeavat normaaleilla toimisto-ohjelmilla ja palvelussa on myös laatimisoppaat suunnitelmiin sekä tietoa alueemme muista yritysneuvontapalveluista mm. valtionhallinnon osalta. Materiaalit saa myös tallennettua omalle tietokoneelle, jolloin niihin voi helposti täydentää omat tiedot seuraavia käyttökertoja varten.

Yritystoiminnan perusasiat ovat samat yrityksen toimialasta riippumatta, joten yhteiselle palvelulle on kysyntää. Yritystulkki onkin käytössä jo yli 60n kehittämisorganisaation alueella ympäri Suomen.

- Laajan käyttäjäkunnan etu on myös se, että palvelu kehittyy koko ajan käyttäjien toivomusten ja kehittämisehdotusten pohjalta. Myös ajantasaiset päivitykset ovat tärkeitä silloin, kun esimerkiksi arvonlisäverokanta tai lainsäädäntö muuttuu. Toivon, että keskiuusmaalaisetkin yritykset ottavat sähköisen työkalupakin nyt laajasti kokeiluun ja sitä mukaa

Keuken toimitusjohtaja Elina Pekkarinen suosittelee yrityksille Yritystulkin käyttöä

käyttöön. Olen varma, että siitä on monelle yrittäjälle konkreettista apua arjen askareissa. Ei muuta kuin tutustumaan Yritystulkkiin joko Keuken tai Pornaisten kunnan verkkosivujen kautta, kehottaa Pekkarinen. ***-Tätä voi todella suositella!***

Keski-Uudenmaan Kehittämiskeskus ja Keuken toimialueen kunnat ovat yhdessä hankkineet alueemme yksityishenkilöiden, yritysten ja oppilaitosten käyttöön Yritystulkki-internetpalvelun.

Katso lisää: **www.keuke.fi** tai **www.pornainen.fi**

Keski-Uudenmaan Kehittämiskeskus Oy eli Keuke tarjoaa yritysneuvonta-palvelut Pornaisissa toimiville yrityksille

Yrityshautomosta virtaa toiminnan käynnistämiseen

Keuken yrityshautomo on tarkoitettu alle kolme vuotta toimineille yrityksille, joiden liikeidea täyttää kannattavan toiminnan edellytykset, ja joilla on innovatiivinen tuote, palvelu tai toimintatapa sekä työllistävä vaikutus. Auktorisoidut yritysneuvojat avustavat uusia yrittäjiä liiketoiminnan käynnistämisessä ja opastavat niin markkinoinnissa kuin rahoitukseen liittyvissä asioissa. Hautomoyrityksen toimitilat voivat sijaita missä vain Pornaisten alueella.

KEUKE
KASVUN MAHDOLLISTAJA

Kehittämö

Keuke neuvoo ja palvelee eri-ikäisiä yrityksiä mm. seuraavilla osa-alueilla: myynnin ja markkinoinnin aktivointi, investointien suunnittelu, rahoitusneuvonta ja omistajan vaihdos. Kehittämisapuna toimiminen lähtee aina yrityksen tarpeista, joita voivat olla esim. toiminnan kasvattamiseen liittyvät asiat, yrittäjän vaihdokset, muut toiminnan merkittävät muutokset ja sijoittuminen talousalueelle.
Keuken palvelut ovat yrittäjille pääosin maksuttomia!

Ajanvaraus ma-to 9.00–15.00
Puhelin: 050 341 3210
Soitamme tarvittaessa takaisin.
Tapaamisajan voi varata myös sähköpostitse
keuke@keuke.fi

Uusia, hyödyllisiä linkkejä yritys- ja elinkeinotoimintaan

yritys TULKKI®

www.yritystulkki.fi

Yritystulkista löytyy kaikki yrittämiseen liittyvä perustieto.

EKO KOMPASSI

www.ekokompassi.fi

Räätälöityä tukea pk-yrityksen ympäristöasioiden hallintaan.

Tutka-yrityslähtöistä koulutusta

www.yritysvoimala.fi

Tutka-projekti tulee toimimaan Hyvinkään, Riihimäen, Hausjärven, Lopen Nurmijärven, Tuusulan, Järvenpään, Keravan, Mäntsälän ja Pornaisten alueilla.

Keski-Uudenmaan oppisopimuskeskus

Keuda OPPISOPIMUS

Mitä on oppisopimuskoulutus?

Oppisopimuskoulutus on opiskelijan, työnantajan, oppilaitoksen ja oppisopimuskeskuksen yhteistyössä järjestämää koulutusta. Koulutus johtaa samoihin ammatillisiin tutkintoihin kuin oppilaitoksissa järjestettävä koulutus. Tavoitteena voi olla myös muu lisäkoulutus.

Oppisopimuskoulutukseen voivat hakeutua kaikki yli 15-vuotiaat työssä olevat tai työpaikkaan tulevat uudet työntekijät sekä yrittäjät. Oppisopimuksen kesto riippuu koulutuksen tavoitteista ja opiskelijan aikaisemmasta osaamisesta. Jokaiselle opiskelijalle tehdään henkilökohtainen opiskelusuunnitelma, jossa otetaan huomioon aikaisempi osaaminen, tausta ja elämäntilanne sekä työnantajan tarpeet.

Oppisopimustyösuhteen viikkotuntimäärän on oltava vähintään 25 h / viikko. Oppisopimustyöpaikalla on oltava käytettävissä koulutuksen järjestämisen kannalta riittävästi tuotanto- ja palvelutoimintaa, tarpeellinen työvälineistö sekä ammattitaidoltaan, koulutukseltaan ja työkokemukseltaan pätevää henkilökuntaa.

Pääosa oppimisesta (noin 80 %) tapahtuu työpaikalla työskennellen. Työssäoppimista täydennetään tietopuolisella koulutuksella alan oppilaitoksessa.

Työnantaja maksaa oppisopimusopiskelijalle työssäoppimisajalta työehtosopimuksen mukaista palkkaa. Työnantaja puolestaan on oikeutettu koulutuskorvaukseen ja työttömän työnhakijan palkatessaan mahdollisesti myös palkkatukeen. Tietopuolisen koulutuksen ajalta työnantaja voi valita, maksaako se opiskelijalle palkkaa. Jos palkkaa ei makseta, opiskelija on näiltä päiviltä oikeutettu oppisopimuskeskuksen maksamiin opintososiaalisiin etuuksiin, joita ovat päiväraha sekä mahdolliset perhe-, matka- ja majoituskorvaukset.

Yrittäjän oppisopimus

Myös yrittäjänä voit hankkia tutkinnon työskentelemällä omassa yrityksessäsi. Yrittäjän oppisopimuskoulutukseen sovelletaan samoja tavoitteita, sisältöjä ja laatuvaatimuksia kuin muuhunkin oppisopimuskoulutukseen lukuun ottamatta työsuhteeseen liittyvää lainsäädäntöä. Koulutuksen rahoitus ja opintososiaaliset etuudet määräytyvät samalla tavalla kuin muussakin oppisopimuskoulutuksessa.

Yrittäjän oppisopimus perustuu koulutuksen järjestäjän eli oppisopimuskeskuksen ja yrittäjän väliseen sopimukseen. Oppisopimuksen solmiminen edellyttää, että yrittäjä toimii kokopäiväisesti (vähintään 25 h / viikko) omassa yrityksessään.

Yrittäjää ohjaa ja tukee koulutuksen aikana toinen yrittäjä tai toisen yrityksen palveluksessa oleva alan osaaja. Yrittäjä hakee tukihenkilön eli mentorin itse tai oppilaitoksen avustuksella.
Yrittäjä voi suorittaa yrittäjän ammattitutkinnon ja yritysjohtamisen erikoisammattitutkinnon lisäksi muitakin ammatillisia tutkintoja.

Apua sukupolvenvaihdokseen

Uudistetut yrittäjätutkinnot voivat helpottaa sukupolvenvaihdostilannetta. Esimerkiksi perheenjäsen tai yrityksesi työntekijä voi kouluttautua juuri sinun yrityksesi vastaanottamiseen. Etuna on, että koulutus tapahtuu siinä yrityksessä, jota koulutettava tulee aikanaan luotsaamaan.

Koulutus on erittäin joustavaa. Se suunnitellaan niin, että se liittyy kiinteästi yrityksen kehittämiseen.

Edellytykset yrittäjän oppisopimukselle

- yrittäjä on ilmoittanut yrittäjätoiminnan aloittamisesta verottajalle
- yrityksellä on Y-tunnus
- yrittäjä maksaa yrittäjän eläkevakuutusta
- yritys on merkitty ennakkoperintärekisteriin ja/ tai arvonlisäperintärekisteriin

Miten liikkeelle?

- Selvitä koulutustavoitteesi ja tarpeesi
- Hanki itsellesi mentor-yritys
- Ole yhteydessä oppisopimuskeskukseen koulutuksen aloittamiseksi

Oppisopimuskoulutus vei unelmien työpaikkaan

Keravalainen Janne Ehrukainen koki armeijaaikana ammatillisen heräämisen ja päätti ryhtyä kultasepäksi. Alalle kouluttauduttuaan ja kymmenisen vuotta työskenneltyään hän täydensi osaamistaan oppisopimuskoulutuksena suorittamalla kultaseppämestarin erikoisammattitutkinnon.

Hakiessaan mestarikurssille Janne toimi itsenäisenä yrittäjänä ja sai oppisopimusmentorikseen toisen yrittäjän. Janne pitää oppisopimusta yrittäjälle hyvin sopivana opiskelumuotona.

– Keskustelin mentorin kanssa koulutuksen aikana aina, kun kysyttävää tuli. Meillä oli lähiopetusta yhteensä noin 20 kertaa ja niiden tärkeä anti tiedon saannin lisäksi oli verkostoituminen ja ajatusten vaihto muiden kultaseppien kanssa, Janne kertoo.

Lähiopetus järjestettiin koulutuskeskus Salpauksessa Lahdessa. Suurimman osan työstä mestarikokelaat tekivät kuitenkin itsenäisesti. Janne päätti satsata erityisen paljon työtunteja mestarityöhön, joka on upea munanmuotoinen, moottorimekanismilla varustettu sormusrasia. Jannen mukaan se on kunnianosoitus Fabergén munille.

– Tykkään kokeilla uudenlaisia asioita ja yhdistän usein erilaisia mekanismeja tekemiini esineisiin. Olen luonteeltani tarkka ja pitkäjänteinen ja nämä ominaisuudet ovatkin tärkeitä kultasepän työssä.

Yrittäjästä työntekijäksi

Näyttävän mestarityön ansiosta Jannea pyydettiin töihin nimekkääseen, yksilöllisiä koruja valmistavaan ja myyvään Atelier Torbjörn Tillanderiin. Työskenteleminen toisen leivissä tuntuu tällä hetkellä tosi hyvältä.

– Saan keskittyä täysin omaan työhöni ja huolehtia vain niiden aikatauluista, Janne iloitsee.

Tulevaisuuden suunnitelmissa siintävät jossain vaiheessa gemmologian eli jalokiviopin opinnot, mutta tällä hetkellä kultaseppämestari nauttii osaamisensa kehittämisestä luovan työn parissa.

Keski-Uudenmaan Oppisopimuskeskus
Kultasepänkatu 5, 04250 Kerava, p. 09 273 81,
oppisopimus@keuda.fi, www.keuda.fi/oppi

Itä-Uudenmaan Jätehuolto Oy

Sekajäteastioiden tyhjennyspäiviin tuli muutoksia

Pornaisten ja Askolan tyhjennysurakoitsijan vaihtuminen toi muutoksia sekajäteastioiden tyhjennyspäiviin.

Kunnan järjestämässä jätehuollossa tyhjennysurakoitsija kilpailutetaan säännöllisin väliajoin kustannustehokkuuden lisäämiseksi. Pornaisten ja Askolan tyhjennysurakoitsijaksi valittiin kilpailutuksen perusteella TSE-Tienvieri Oy. Kilpailutukseen osallistui 5 jätehuoltoyritystä. TSE-Tienvieri on pohjanmaalainen perheyritys, joka hoitaa myös yleisten teiden kunnossapitoa mm. Askolassa, Mäntsälässä ja Myrskylässä. Jätekuljetuksia TSE-Tienvieri hoitaa mm. Nivalassa ja Sievissä.

Uuden urakoitsijan myötä jäteautojen tyhjennysreitit uudistettiin. Uudistettu aikataulu otettiin käyttöön 5.9.2011. Osalla asiakkaista tyhjennyspäivä muuttui ja osalla se pysyi ennallaan. Kaikille asiakkaille lähetettiin kirjeet muutoksesta.

— Uuden ja vanhan tyhjennysaikataulun yhteensovittaminen aiheuttaa väliaikaista tyhjennysvälin pidentymistä tai lyhentymistä. Jos tyhjennysviikko muuttuu kokonaan, niin teemme veloituksettoman paikkaustyhjennyksen, kertoo Itä-Uudenmaan Jätehuollon palvelupäällikkö Tuija Klaus.

— Muutosvaiheen jälkeen tyhjennysväli palautuu sovitun mukaiseksi.

Jätekuljetuksen kilpailutuksessa kiinnitetään kustannusten lisäksi huomiota myös urakoitsijoiden ympäristöystävällisyyteen. Keskitetty jäteastioiden tyhjennys mahdollistaa tehokkaat ajoreitit ja vähemmän pakokaasupäästöjä. Kuljetuskalustolta vaaditaan vähäpäästöistä tekniikkaa ja kuljettajilta taloudellisen ajotavan koulutusta.

Itä-Uudenmaan Jätehuolto (IUJ)

- IUJ on Askolan, Loviisan, Pornaisten, Porvoon ja Sipoon omistama kuntayhtiö, joka hoitaa asukkaiden jäte- ja kierrätyspalvelut. Palvelut hoidetaan omakustannus-periaatteella eikä omistajille jaeta osinkoja.
- IUJ:lla ei ole omaa kuljetuskalustoa. Jäteastioiden tyhjentäminen kilpailutetaan asukkaiden puolesta noin viiden vuoden välein. Kilpailuttamalla saadaan hinnat pidettyä kurissa polttoaineen hinnan kovasta noususta huolimatta.
- IUJ toimittaa roskapussit polttoaineeksi energiantuotantoon. Vain 25 % sekajätteestä päätyy kaatopaikalle.

Pornaisiin uusi pienjäteasema

Pornaisten pienjäteasema avaa ovensa marraskuussa Pornaisten Portin teollisuusalueella (Läpimurrontie 4). Pornaisten pienjäteasema on Itä-Uudenmaan Jätehuollon kuudes pienjäteasema ja se on avoinna keskiviikkoisin klo 10 – 18.

Uusi pienjäteasema helpottaa jätteiden kierrätystä ja jätehuoltoa.

Sinne voi tuoda sellaiset jätteet, joita ei voi laittaa kodin omaan jäteastiaan. Lajitellut hyötyjätteet ja vaaralliset jätteet vastaanotetaan kotitalouksilta ja kesäasunnoilta maksutta. Sekajätteestä ja rakennusjätteestä peritään maksu. Asumisjätteiden lisäksi pienjäteasemalle voi tuoda myös yritysten pienkuormia (max 2 m^3).

Jätteitä ei varastoida alueella pitkiä aikoja, vaan ne viedään säännöllisin väliajoin muualle jatkokäsittelyyn. Kierrätysjätteet päätyvät uudeksi materiaaliksi ja vaaralliset jätteet toimitetaan turvalliseen käsittelyyn.

Pienjäteaseman yhteyteen sijoitetaan ekopiste

Pienjäteasemalla vastaanotetaan kierrätysmateriaalia ja jätettä vain aukioloaikana. Sen sijaan pienjäteaseman portin ulkopuolelle asennettava ekopiste palvelee asukkaita vuorokauden ympäri. Sinne voi tuoda paperit, kartongit, lasipurkit ja pienmetallit. Ekopisteen yhteyteen sijoitetaan myös talousjätteiden sekajätepiste, jonka käyttöoikeuden saa erillistä vuosimaksua vastaan.

— Jos pihatie ei kestä jäteautoa tai oman jäteastian sijoittaminen on muuten hankalaa, voi talousjätteet tuoda IUJ:n ylläpitämiin sekajätepisteisiin, neuvoo Itä-Uudenmaan Jätehuollon palvelupäällikkö Tuija Klaus. Käyttöoikeuden saa maksamalla vuosimaksun joka on kesäasunnoille 70 € ja vakituiselle asunnolle 116 €.

Pienjäteasemalla vastaanotetaan maksutta seuraavat kotitalouden jätteet:

- elektroniikka, sähkölaitteet, kodinkoneet,
- metalliromut, metalliset kappaleet
- haravointijätteet kuten lehdet, kasvit, omenat
- risut ja oksat
- puujätteet kuten laudat, puiset levyt ja puuhuonekalut
- keräyskartonki ja -paperi
- lasipullot ja -purkit
- ongelmajätteet kuten, akut, loisteputket, energiasäästölamput, paristot, maalit, kemikaalit
- painekyllästetty puu (max 1 m^3)

Maksuton vastaanotto edellyttää asiakkaan suorittamaa lajittelua – eri jätemateriaaleille on omat vastaanottopaikkansa pienjäteasemalla. Ilmaisjätteistä aiheutuvat kulut katetaan ekomaksulla, jota kaikki asuinkiinteistöt maksavat. HUOM! Muovijätettä ei vastaanoteta maksutta.

Pornaisten pienjäteaseman pohjatyöt käynnissä kesällä

Onko isojen jätteiden kuljetus ongelma?

Uutta: noutoautopalvelu

Itä-Uudenmaan Jätehuollon uusi noutopalvelu noutaa isokokoiset jätteet suoraan kotoa. Noutoauto kiertää kolmen viikoin välein ja ottaa kyytiinsä jäteesineitä tilausten mukaan. Kodinkoneet, elektroniikkalaitteet, huonekalut, jätesäkit ja muut suurikokoiset jätteet kulkevat noutoauton kyydissä sujuvasti asianmukaiseen käsittelyyn.

Noutopalvelun hinta määrittyy jätteen määrän ja laadun mukaan.
Perushinta on Pornaisten alueella 45 euroa. Perushintaan sisältyy 1-3 jäteesineen nouto. Lisäesineistä veloitetaan 5 €/kpl. Perushintaan lisätään mahdollinen käsittelymaksu esim. sähkölaitteet, kodinkoneet, puu- ja metallikalusteet maksutta, sohvat 10 euroa ja nojatuolit 5 euroa.
Kysy lisää asiakaspalvelusta.

Itä-Uudenmaan Jätehuollon asiakaspalvelu, 0200-70707 (pvm/mpm) tai kuljetus@iuj.fi, www.iuj.fi

Ikä-Infot

Muistattehan syyskauden 2011 ikäinfot, jotka järjestetään Värttinän kerhotilassa, Mäntymäentie 1, perjantaisin klo. 10.00–12.00 seuraavasti:

pe. 23.9.
Itsehoito- oman terveyden ylläpitäminen/vs. avopalvelupäällikkö Pertti Sopanen

pe. 21.10.
Sosiaali- ja terveyspalvelujen saatavuus ja lainsäädäntö/ perusturvajohtaja Eija Rintala

pe. 18.11.
Ikäihmisten edunvalvonta/ edunvalvoja Anna-Maija Karinkallio

Tervetuloa!

Mustijoen perusturva

Muistihoitaja

Mustijoen perusturvassa on aloittanut 22.8. kokopäiväinen muistihoitaja **Maisa Pajunen**. Maisan tehtäviin kuuluu muistihoitajan tehtävät molemmissa kunnissa.

Pornaisten muistihoitajapalvelut:

- Muistihoitajan vastaanotto on torstaisin Aurinkomäen palvelukeskuksessa.
- Muistihoitajan puhelinaika maanantaina klo 8.00–9.00 ja keskiviikkona klo 11.00–12.00.
- Ajanvaraus vastaanotolle muistihoitajan kautta puh. 040 314 5070.

Muistihoitajalle tullaan joko lääkärin lähetteellä testeihin tai hänen puoleen voi kääntyä, jos oma tai läheisen muisti huolettaa.

Pornaisten terveysasema sai uuden värin

Pornaisten terveysasema maalattiin kesän aikana, uusi väri antoi uutta ilmettä.

Tien nimet

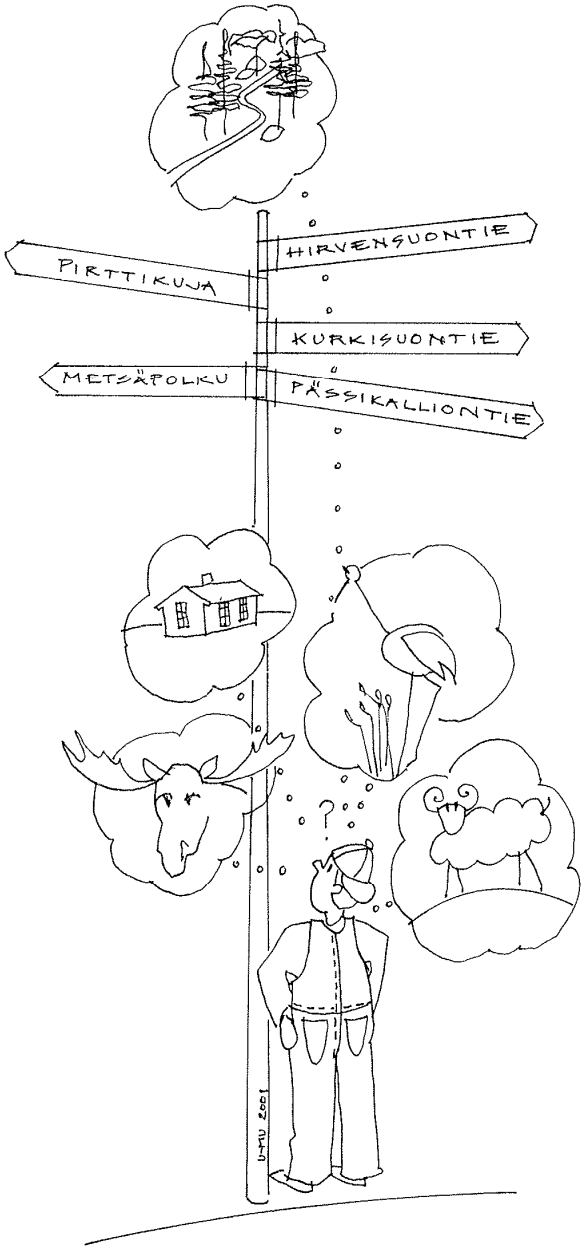

Missä on Kapulaniitty?
Mikä on Latiska?

Pornaisissa kuten muuallakin Suomessa jouduttiin Kuntaliiton suosituksesta nimeämään kaikki kunnan alueen kulkuväylät 1980-luvun lopulta alkaen. Sitä ennen ei läheskään kaikilla asukkailla ollut ns. katuosoitetta. Sellaisten saaminen helpotti myös esim. palo- ja pelastuslaitoksen toimintaa.

Pornaisten palveluhakemistosta löydämme Pornaisten teiden nimet ja niiden sijainnin kartalla. Vaan mikä onkaan nimien alkuperä? Jotkut nimet ovat varsin itsestään selviä, vaikkapa Kirkkotie, Vähä-Laukkoskentie ja Anttilantie. Varsinkaan viime vuosikymmeninä muuttaneille uusille asukkaille eivät Kroopinojantie, Pässikalliontie tai vaikkapa Suksajantie ja monet vastaavat sano mitään.

Tiedätkö itse oman osoitteesi alkuperän? Mistä on peräisin sen tien nimi, jonka varrella asut?
Kerro meillekin!

Pornainen-seura haluaa talteen kirjata paikkakunnan nimistön alkuperää, myös tiedoksi jälkipolville ja muualta muuttaneille. Seura kartoittaa tietoja, jotka julkaistaan seuraavassa Muisteluja ja tarinoita Pornaisista –kirjassa ensi vuonna.

Tietoja vastaanottavat puhelimitse, postitse tai sähköpostitse Tuula Forsskåhl ja Auli Talvi, yhteystiedot alla.

Kaikkien tietoja antaneiden kesken arvotaan kirjan julkistustilaisuudessa 3 kpl kyseisiä kirjoja.

Ole mukana tallentamassa seutumme yhteistä historiaa!

Etukäteen kiittäen
Pornainen-seura

Tuula Forsskåhl
Puh. 040 4164 695
tuula.forsskahl@hotmail.com
Juholantie 84,
07190 Halkia

Auli Talvi
Puh. 040 508 4116
auli.talvi@elisanet.fi
Kollostentie 24,
07170 Pornainen

Pornaisten pitäjäjuhla / PPNS:n 100-vuotisjuhla

Pitäjänjuhla / PPNS:n 100-vuotisjuhla

Tänä vuonna Pornaisten pitäjäjuhlan järjestää vilkasta 100-vuotisjuhlavuottaan viettävä Pornaisten Pohjoinen Nuorisoseura, PPNS.

Varsinainen pääjuhla pidetään **Halkian Kivistöllä su 2.10.2011 klo 14**. Juhlassa nähdään monipuolista ohjelmaa, mm. musiikkia, lasten esityksiä ja historiaa kuvin. Juhlapuheen pitää kunnanjohtaja Markku Hyttinen. Kaikki ovat juhlaan tervetulleita! Kivistön osoite on Pornaistentie 590, Halkia.

Juhla on samalla Pornaisten Pohjoisen Nuorisoseuran 100-vuotisjuhla. Kahvitarjoilu ja onnittelujen vastaanotto alkaa klo 13. Mahdolliset huomionosoitukset seuran tilille, OP 535700-43368 (Kivistön remonttiin).

Vuosi on ollut myös PPNS:n kesäteatteritoiminnan 50-vuotisjuhlavuosi. Kesäteatterissa nähtiin tänä kesänä farssikomedia Kahen akan loukussa, jonka kävi katsomassa 1250 katsojaa. Muita tapahtumia ja kursseja on järjestetty joka kuukausi.

Juhlavuoden ohjelmaa loppuvuoden osalta

Syyskuun loppu:
Muisteluilta pe 30.9. klo 19

Lokakuu
100-vuotisjuhla su 2.10. klo 14
Lastentarvikekirppis la 15.10. klo 10–13
Itkuvirsikurssi la 22.10. klo 10–17

Tapahtumat ovat avoimia kaikille, tervetuloa!

Marraskuu
Halloweendisco pe 4.11.
Sirkusaiheinen kurssi
Lasten (7-12-v.) leivontakurssi 12. ja 19.11. klo 10–14

Joulukuu
Pikkujoulut la 10.12. klo 15

Edellisessä Luonnollisesti Pornainen –lehdessä oli kesän menovinkkinä mm. maininta Uppo Nallen juhlakonsertista Koskenniskan kesäteatterilla. Seuraavalla sivulla on tunnelmia konsertista.

Uppo-Nallen juhlakonsertti Koskenniskan kesäteatterissa

Elokuisen aurinkoisena lauantaina 20.8. Koskenniskan kesäteatterilla vietettiin Uppo-Nallen syntymäpäiviä! Juhlakonsertin tähtinä toimivat Eija Ahvo, Uppo-Nalle ja Loiskis-orkesteri. Koskenniskalle oli kerääntynyt yli 200-päinen juhlavierasjoukko, joista suurin osa oli eri-ikäisiä lapsia.

Isommat kuuntelivat lumoutuneina Mummon kertomaa tarinaa Uppo-Nallen syntymästä ja pitkästä matkasta meren halki uuden omistajansa, Reetan luo. Mummon kertomukset, Reetan riimittelyt, runot, mukaansatempaavat laulut sekä synttäreiden luoma odotus tuntuivat pitävän isommat lapset otteessaan konsertin loppuun saakka. Pienemmät intoutuivat tanssahtelemaan rytmikkään musiikin tahdissa, joka sisälsi kaikkea bluesista irlantilaisiin rytmeihin. Myös aikuiset oppivat varmasti Uppo-Nallelta jotakin, mitä eivät ole aiemmin tienneet. Tiesitkös esimerkiksi, että rosmariiniteestä saa mielen iloiseksi, sinappikääreillä voi poistaa mustelmia ja salvia poistaa kivun!

Näyttelijä Eija Ahvon karismaattinen ja pienen yleisön huomioiva esiintyminen sekä Loiskis-orkesterin ammattimuusikoiden hauskuutus ja upea musisointi tekivät iltapäivän syntymäpäiväjuhlista unohtumattomat.

Uppo-Nallen juhlakonsertit ovat osa neljä vuotta sitten alkanutta projektia, johon Loiskis-orkesteri sävelsi Elina Karjalaisen runoja Uppo Nallen Runoaarre ja Kootut runot –kirjoista Uppiksen 30-vuotispäivän kunniaksi. “Elinan runot ovat osa ihanaa suomalaista lastenkirjallisuutta, joka elää ikuisesti. Konsertit puolestaan ovat jatkuneet jo neljä vuotta, ja jokaista uutta vuosirengasta on juhlittu monilla syntymäpäiväjuhlilla. Toivottavasti saamme jatkaa näitä eläkeikään saakka!” näyttelijä Eija Ahvo kertoi ennen konserttia.

Uppo-Nallen juhlakonsertti oli osa Pornaisten Pohjoisen Nuorisoseuran juhlavuoden tapahtumia, joita järjestetään 100-vuotissyntymäpäivien johdosta. Juhlavuoden aikana halutaan erityisesti huomioida lapset ja lapsiperheet.

Yritysesittely

Päiväkoti Heinähattu

Päiväkoti Heinähattu avasi ovensa 1.8.2011 ja toivotti lapset tervetulleeksi leikkimään kera Riikan, Titan ja Jeninan. Syyskuussa leikkimään ja lapsia hoivaamaan saamme vielä Suvin. Päiväkoti sijaitsee vanhassa ”pankin” rakennuksessa, entisen Ryhmäperhepäiväkoti Naperon tiloissa kirjastoa vastapäätä.

Meillä lapsi on yksilö, jonka tärkein tehtävä on leikkiä ja sen kautta harjoitella tulevaisuutta varten erilaisia sosiaalisia taitoja, mielikuvituksen harjaantumista unohtamatta.

Metsämörriä tapaavat päiväkodin ”isot” lapset lähimetsässä joka viikko. Pienet pääsevät mukaan kerran kuukaudessa. Metsämörriretkillä tutustutaan lähiluontoon leikin ja sadun avulla ja opetetaan lapsia kohtelemaan varoen kaikkea elollista.

Päiväkodin kodinomaisen ilmapiirin luomme tarjoamalla lapselle itse valmistettua ruokaa ja meillä tuoksuu usein tuoreet leivonnaiset. Myös ”taikinaterapiaa” on lapsille tarjolla, välillä hekin

pääsevät osallistumaan leivontapuuhiin. Syli on tärkeä paikka lapselle myös päiväkodissa.

Heinähattu on auki joustavasti klo 6-18 välillä.

Hoitopaikkoja voi tiedustella
paivakotiheinahattu@gmail.com tai
p. 045 878 2933
Päiväkotiyrittäjät Riikka Pirinen ja Titta Härkänen

Kuvat on ottanut valokuvausta harrastava 13-vuotias Riina Saarinen

Tervetuloa energiatehokkuustilaisuuteen kunnantalolle!

Uudenmaan liitto
Nylands förbund

KUUMA

ENERGIATEHOKKUUS OSANA ASUMISTA JA RAKENTAMISTA

Asuminen muodostaa merkittävän osan suomalaisten energiankäytöstä. Näin ollen asumisen ja rakentamisen energiankäytön tehostamisella voidaan vähentää kasvihuonekaasupäästöjä, saavuttaa taloudellisia säästöjä sekä lisäksi parantaa asumisterveyttä ja -viihtyisyyttä.

Uudenmaan liitto ja KUUMA-kunnat järjestävät keskiviikkona 21.9. klo 18.00 – 20.00 asumisen ja rakentamisen energiatehokkuutta käsittelevän maksuttoman ja kaikille avoimen koulutus- ja keskustelutilaisuuden (www.3T-hanke.fi).

Tilaisuus pidetään Pornaisten kunnantalon valtuustosalissa, osoitteessa Kirkkotie 176, 07171 Pornainen. Aluksi on kahvitarjoilu.

Tarjoilun järjestämiseksi jokaista tilaisuuteen tulijaa pyydetään ilmoittamaan tulostaan sähköpostilla viimeistään **maanantaihin 19.9. mennessä** osoitteeseen: tapani.hanninen@tuusula.fi

Ohjelma

18.00	Tilaisuuden avaus, *3T-energianeuvontahankkeen hankekoordinaattori Jarkko Hintsala, Uudenmaan liitto*
18.05	Energiavaatimukset uudis- ja korjausrakentamisen lupamenettelyssä, *rakennusvalvonta- ja ympäristöpalveluiden toimialajohtaja Päivi Kauppinen-Ketoja, Askolan, Pornaisten, Pukkilan ja Myrskylän kunnat*
18.35	Energiatehokkuus uudis- ja korjausrakentamisessa, *neuvontainsinööri Jouko Lommi, Pientalorakentamisen Kehittämiskeskus PRKK ry*
19.05	Energiatehokkuus osaksi asumista (3T-hanke), *hankekoordinaattori Jarkko Hintsala, Uudenmaan liitto*
19.35	Keskustelu
19.55	Tilaisuuden lopetus

Luonnollisesti Pornainen 3/2011

Joka talouteen Pornaisten kunnan alueella jaettava kunnan tiedotuslehtinen.
Ilmestyy neljä kertaa vuodessa

Julkaisija	***Tiedotusvastaava***	***Ulkoasu***	***Painosmäärä***	***Painopaikka***
Pornaisten kunta	*Seija Marttila*	*Tarja Pietilä*	*2 100 kpl*	*Keravan Kopiopalvelu Oy*

Seuraava numero ilmestyy joulukuussa 2011