KEUSOTE
Keski-Uudenmaan hyvinvointialue

Pornaisten asukasilta

12.2.2026, Pornaisten kunnantalo, valtuustosali

KEUSOTE.FI

Tervetuloa!

Antti Kuusela, kunnanjohtaja, Pornainen

Raija Kontio, hyvinvointialuejohtaja, Keusote

KEUSOTE
Keski-Uudenmaan hyvinvointialue

Asukasillan tavoite

- Keskustelemme Keusoten sosiaali- ja terveyspalvelujen verkostosta.
- Käymme läpi sote-palvelujen verkoston kehittämistä ja aluevaltuuston päätöksiä 2025.
- Väestön ikääntyminen, työntekijöiden saatavuuteen liittyvät ilmiöt sekä tiukka taloustilanne vaativat meiltä uusia, entistä kestävämpiä ja vaikuttavampia ratkaisuja.
- Tulevaisuuden sote-palvelujen verkostoa uudistaessamme asukkaiden näkemykset ovat meille erityisen arvokkaita.
- **Yhdessä rakennamme toimivampaa arkea!**

KEUSOTE
Keski-Uudenmaan hyvinvointialue

Ohjelma 12.2.2026 klo 18.00-20.00

Klo 18.00 Tervetuloa asukasiltaan, Antti Kuusela, kunnanjohtaja ja Raija Kontio, hyvinvointialuejohtaja

Klo 18.10 Keusoten palvelujen verkostosuunnitelma, Raija Kontio

Klo 18.20 Sote-palvelujen toiminta ja mahdolliset muutokset Pornaisissa

- asiakasohjaus, integraatio, lasten ja perheiden sosiaalipalvelut, palvelujohtaja Kristiina Kariniemi-Ormälä
- Terveys- ja sairaalapalvelut, palvelupäällikkö Päivi Mäkelä-Bengs, avopalvelujen koordinoiva esihenkilö Cathrinne Wetterstrand, esihenkilö, avovastaanotot, Pornainen Tanja Salminen, ylilääkäri Tarja Kovasiipi
- Ikääntyneiden ja vammaisten palvelut, palvelupäällikkö Tuija Nuutinen
- HUS, Erikoissairaanhoito ja Pelastuslaitos, hyvinvointialuejohtaja Raija Kontio

Klo 19.00 Kysymykset ja keskustelua

Klo 20.00 Tilaisuuden lopetus

KEUSOTE
Keski-Uudenmaan hyvinvointialue

Keski-Uudenmaan hyvinvointialue TP-2025 +8,3Me

KEUSOTE	KS 2025	KS-muutokset	MKS 2025	TPa 2025	Ero, TPa - MKS
Toimintatuotot	**59 570 900**	**1 800 000**	**61 370 900**	**81 519 380**	**20 148 480**
Myyntituotot	13 392 171	0	13 392 171	16 475 351	3 083 180
Maksutuotot	41 489 541	1 800 000	43 289 541	47 697 581	4 408 040
Tuet ja avustukset	1 810 000	0	1 810 000	10 260 205	8 450 205
Muut toimintatuotot	2 879 188	0	2 879 188	7 086 242	4 207 054
Valmistus omaan käyttöön	**1 349 000**	**0**	**1 349 000**	**822 330**	**-526 670**
Toimintakulut	**-915 827 537**	**-21 300 000**	**-937 127 537**	**-929 987 797**	**7 139 740**
Henkilöstökulut	-255 925 541	-4 403 251	-260 328 791	-273 141 665	-12 812 874
Palvelujen ostot	-575 932 332	-18 396 749	-594 329 081	-575 969 510	18 359 571
Aineet, tarvikkeet ja tavarat	-21 421 146	0	-21 421 146	-20 114 664	1 306 482
Avustukset	-18 971 918	1 500 000	-17 471 918	-18 176 212	-704 294
Muut toimintakulut	-43 576 601	0	-43 576 601	-42 585 746	990 855
Toimintakate	**-854 907 637**	**-19 500 000**	**-874 407 637**	**-847 646 087**	**26 761 550**
Valtion rahoitus	859 735 578	494 417	860 229 995	860 229 995	0
Rahoitustuotot ja -kulut + (-)	-210 000	-440 000	-650 000	-635 074	14 926
Korkotuotot	101 500	-91 500	10 000	108 423	98 423
Muut rahoitustuotot	61 000	24 000	85 000	84 369	-631
Korkokulut	-336 500	-383 500	-720 000	-795 798	-75 798
Muut rahoituskulut	-36 000	11 000	-25 000	-32 068	-7 068
Vuosikate	**4 617 941**	**-19 445 583**	**-14 827 642**	**11 948 834**	**26 776 476**
Poistot ja arvonalentumiset	-4 600 000	1 300 000	-3 300 000	-3 643 323	-343 323
Suunnitelman mukaiset poistot	-4 600 000	1 300 000	-3 300 000	-3 643 323	-343 323
Tilikauden tulos	**17 941**	**-18 145 583**	**-18 127 642**	**8 305 511**	**26 433 153**

- Tuloslaskelmassa vain ulkoiset erät
- ESH alitus 8,5 Me
- Pela alitus 1,4 Me
- Oma palvelutuotanto alitus 16,9 Me
  - Tuotot ylitys 11,1 Me (ilman hankkeita; hankkeilla ei budjettia)
  - Valmistus omaan käyttöön alitus 0,5 Me
  - Kulut alitus 6,5 Me (ilman hankkeita; hankkeilla ei budjettia)
  - Hankkeiden vaikutus toimintakatteeseen -0,14 Me
- **Koko hyvinvointialueen toimintakatteen muutos -1,7 % vuoteen 2024 verrattuna**
  - Oma palvelutuotanto -2,9 %
  - ESH 0,4 %
  - Pela -0,3 %

KEUSOTE
Keski-Uudenmaan hyvinvointialue

Keski-Uudenmaan hyvinvointialuestrategia 2026–2030

PERUS-TEHTÄVÄ

Hyvinvointia ja turvallisuutta asukkaille yhdessä

ARVOT

Luottamus
Ihmislähtöisyys
Vastuullisuus

Strategiset tavoitteet

- **Vaikuttavat ja saavutettavat palvelut**
- **Taloudellinen kestävyys**
- **Osaava ja hyvinvoiva henkilöstö**

PALVELUSTRATEGIAN PAINOPISTEET

- Vahvistamme lasten, nuorten ja perheiden varhaista tukea sekä ennaltaehkäiseviä palveluja
- Tuemme ikääntyneiden toimintakykyä ja huolehdimme turvallisesta arjesta kotona
- Turvaamme hoidon ja palvelun jatkuvuuden omatiimimallilla ja keskitetyllä asiakasohjauksella
- Vahvistamme tiedolla johtamista ja asiakaslähtöisiä digitaalisia ratkaisuja taloudellisesti kestävällä tavalla
- Varmistamme turvallisen ja toimintakykyisen palvelujärjestelmän

Keski-Uudenmaan hyvinvointialue

6

kuntaa

210 000

asukasta

4 157

työntekijää
(30.9.2025)

Kolmanneksi pienin pinta-ala
Alueemme on kooltaan 1 716 neliökilometriä, maapinta-alaa on 1669 neliökilometriä.

Muuttovoittoalue
Asukasmäärän ennustetaan kasvavan vuodesta 2023 vuoden 2033 loppuun mennessä 8,7 %. (Tilastokeskus)

Matala palvelutarve
Alueemme väestön palvelutarve on muuta maata matalampaa (87, koko maa 100)

Kolmanneksi suurin asukastiheys
Asukastiheys 124,0 asukasta/neliökilometri (2024).

Asukasmäärällä mitaten keskikokoinen
Vuonna 2024 asukasmäärä 207 070.

HUS-yhtymä erillisratkaisuna
Uudenmaan erillisratkaisun mukaisesti HUS-yhtymä tuottaa erikoissairaanhoidon palvelut.

Nuori väestö
Joka viides alueemme asukas on alle 18-vuotias ja yli 75-vuotiaita on alle joka kymmenes (vuonna 2024).

Toiseksi pienin asukaskohtainen rahoitus
4 238 euroa/asukas (vuosi 2026).

Yhteinen pelastustoimi
Keski-Uudellamaalla pelastuslaitos on yhteinen Vantaan ja Keravan hyvinvointialueen kanssa.

Väestö ikääntyy
Vuonna 2033 alle 18-vuotiaiden osuus väestöstä on 17,5 % ja yli 75-vuotiaita on 12,5 %.
(Tilastokeskus)

Kahdeksanneksi pienin kokonaisrahoitus
877,6 Me vuonna 2026

KEUSOTE
Keski-Uudenmaan hyvinvointialue

2.

HYVINVOINTIALUE ORGANISAATIO

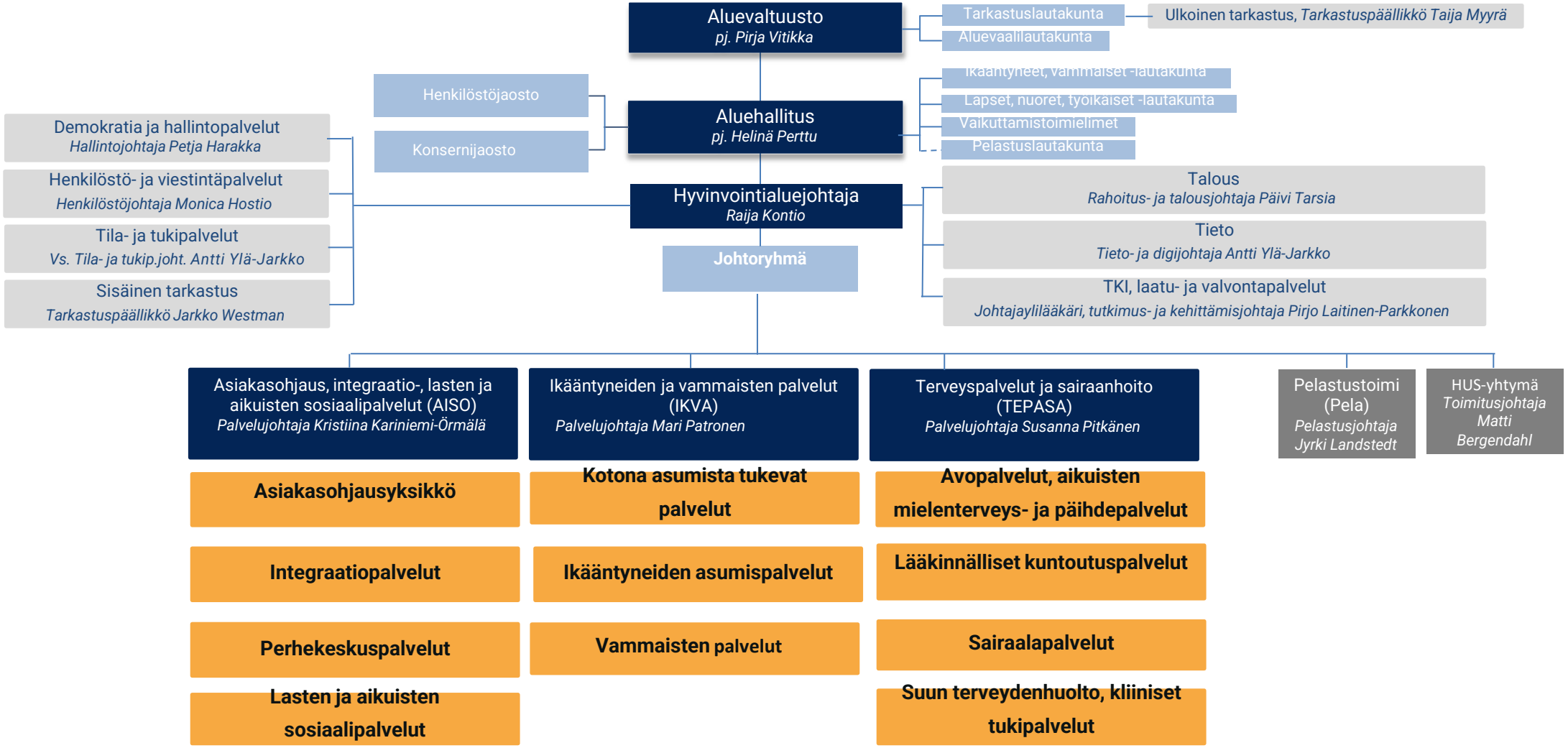

Keusoten palvelujen verkostosuunnitelma

Hyvinvointialuejohtaja Raija Kontio

KEUSOTE
Keski-Uudenmaan hyvinvointialue

Johdanto

- Aluehallituksen 22.4. hyväksymässä tuottavuus- ja taloudellisuusohjelmassa palvelujen verkostolle on asetettu **2,6M€ säästötavoite**
- Palvelujen verkostosuunnitelman 2024-2030 periaatteiden mukaisesti hyvinvointialue **tavoittelee** käytössään olevien **tilojen vähentämistä 10-15%:lla** vuoteen 2025 mennessä palveluverkkoa tiivistämällä ja tilojen käyttöä tehostamalla
- Palvelujen verkoston kokonaisvaltainen uudistaminen tulee kestämään useita vuosia, mutta myös nopeita ratkaisuja tarvitaan. Merkittävien säästöjen aikaansaaminen vaatii investointeja, mutta rahoituksen saaminen investointeihin edellyttää toimenpiteitä mm. palveluverkon tiivistämistä ja tilojen käytön tehostamista.
- Säästöpotentiaalia on tarkasteltu Ridasjärven päihdekuntoutuksen, Kellokosken ja Rajamäen, terveysasemien sekä Jokelan sote-yksikön osalta. Näiden kaikkien osalta on tehty luopumispäätös.
- Suunnitelmana on irtaantua Rajamäen terveysasemasta 2026-2027 taitteessa, Jokelan sote-yksiköstä 2027 lokakuussa ja Kellokosken terveysasemasta 2028 loppupuolella. Pornaisten ja Klaukkalan terveysasemien osalta tarkastellaan tilojen käytön tehostamista.
- Keusoten suunnitelmissa ostaa keskeiset ns.ankkurikohteet, kuten JUST ja Pehtoori Järvenpäässä. Tästä neuvottelut menossa Järvenpään kaupungin kanssa.

KEUSOTE
Keski-Uudenmaan hyvinvointialue

Palvelujen verkoston kehittämisen yleiset periaatteet

1. Asiakaslähtöisyys ja vaikuttavuus
2. Palvelujen saavutettavuus ja saatavuus
3. Väestön palvelutarpeen muutosten huomioiminen
4. Alueellinen palvelutoiminta
5. Palvelujen monimuotoisuus
6. Kustannustehokkaat palvelut ja monimuotoiset tilat
7. Moniammatillinen yhteistyö

KEUSOTE
Keski-Uudenmaan hyvinvointialue

Visio palvelujen verkostosta 2035

Pääperiaate on, että kunkin kunnan alueella on jatkossakin vähintään yksi sosiaali- ja terveyspalvelujen palvelupiste.

Sotekeskukset toimivat hyvinvointialueen **palvelujen tilaverkoston ytimenä**

Soteyksiköt ja liikkuvat palvelut täydentävät tarpeen mukaisesti

Digipalvelut kattavat koko alueen ja digiasiointimahdollisuuksia tarjotaan asiakkaille laaja-alaisesti. Digitaalinen vastine löytyy vähintään 35%:lla palveluista.

Ikääntyneiden ja vammaisten palvelujen verkostoon investoimalla yhteisöllisen asumisen peittävyys on vahvistunut 2%:iin yli 75v väestöstä ja ympärivuorokautisen asumisen peittävyys on tavoitellusti 5,6%:a. Kehitysvammaisten asumispalveluissa omaa tuotantoa on vahvistettu yhteisölliseen ja tuettuun asumiseen investoimalla.

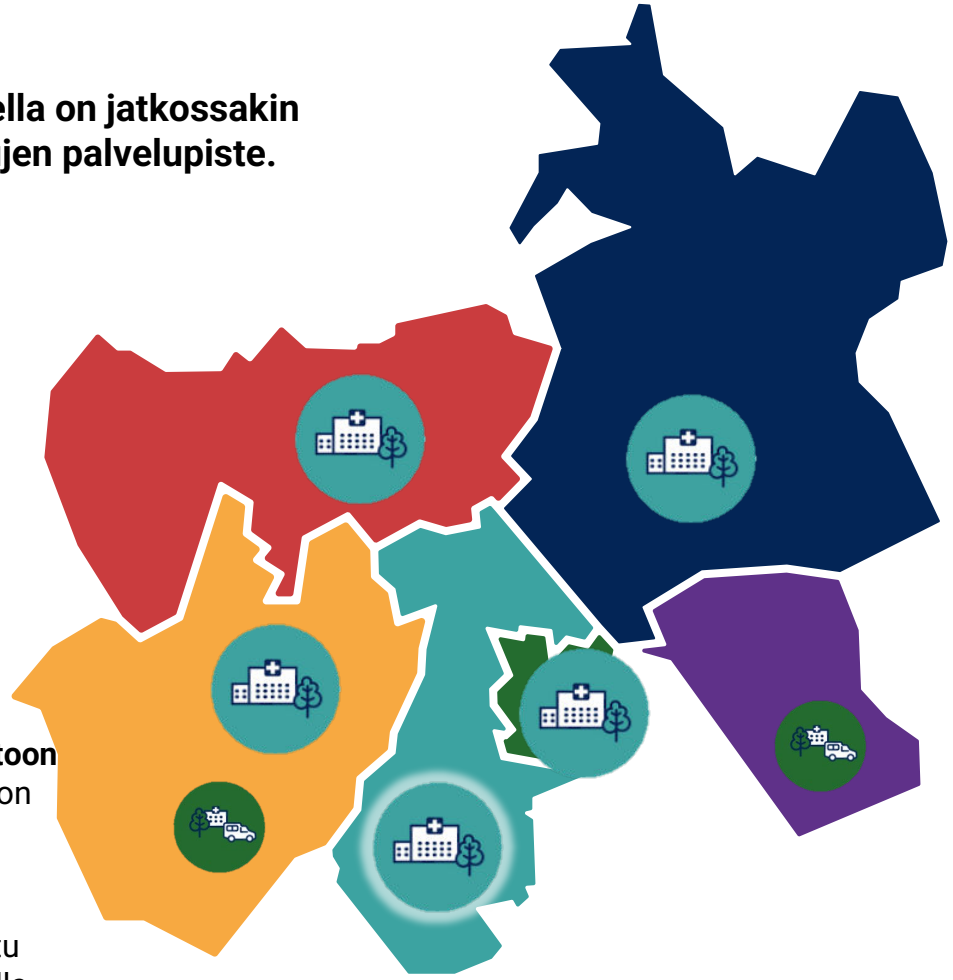

Perhekeskustoiminnan laaja palvelutarjonta on keskitetty perhekeskuksiin Hyvinkäälle ja Tuusulaan. Muissa toimipisteissä perhekeskuksen palveluja tarjotaan tarpeen mukaisesti.

Hyvinvointialueen oma palvelutuotanto on vahvistunut ja ostopalvelujen osuus vähentynyt mm. lastensuojelussa.

Suun terveydenhuollon lähipalvelua tarjotaan hammashoitoloissa ja PopUp hammashoito jalkautuu kouluille. Keskitettyjä palveluja ovat kiireellinen hoito (särkypäivystys) sekä suun erikoishoidon yksikön palvelut.

Perusterveydenhuollon sairaalaverkostossa akuuttiosastot on keskitetty sotekeskuksiin Hyvinkäälle ja Järvenpäähän. Osastojen potilaspaikkamäärä on suhteutettu väestön tarpeeseen (n. 180-200 sairaansijaa). **Kotisairaala täydentää** tarpeen mukaisesti tuoden palvelua myös kotiin.

Kuntoutuskeskuksen muuntojoustavat ja tarkoituksenmukaiset tilaratkaisut ovat mahdollistaneet kuntoutustoiminnan kehittämisen siirtäen painopistettä varhaisempiin ja vaikuttavimpiin kuntoutuksen palveluihin.

KEUSOTE
Keski-Uudenmaan hyvinvointialue

Keski-Uudenmaan pelastuslaitos

Erikoissairaanhoito (HUS)

Aluevaltuusto 2.10.2025

Tiekartta 2025-2035 lyhyen ja pitkänaikavälin palveluverkkomuutoksista

SÄÄSTÖTAVOITE 2,6 M€
tiloihin liittyvistä kustannuksista

KUSTANNUSTEHOKKUUTTA INVESTOINTIEN KAUTTA

Jokelan soteyksikköpilotti

Keskitetyn asiakasohjauksen kehittäminen etenee usealla rintamalla

Tehty nykyisten tilojen tarkastelu palvelujen tilaverkoston tiivistämiseksi ja säästöpotentiaalin realisoimiseksi (Jokela, Kellokoski, Rajamäki, Pornainen, Klaukkala)

Tehty kokonaisselvitys Nurmijärven palveluverkostosta kattaen sotekeskukset ja sote-yksiköt (Klaukkala, Kirkonkylä, Rajamäki)

Sote-yksikkö konseptin ja liikkuvien palvelujen jatkokehittäminen sisältäen tilojen käytön tehostamista (Pornainen)

Irtaannutaan osasta kiinteistöjä porrastaen vuosina 2026-2029

Vanhoista tiloista irtaantuminen

Tuusulan uusi sotekeskus käytössä Q3/2028

Uusi / korvaava kuntoutuskeskus käytössä 203x

Kiljavan tiloista irtaantuminen 203x

Rajamäki

Jokela

Kellokoski

2024

2025

2026

2027

2028

2029

2030

Sandelininkadun terveysaseman palvelujen siirto H-sairaalaan ja Renttoon

Lastensuojelun vaativan kuntoutuksen yksiköt Riihi ja Kottula (Järvenpää, Tuusula) avattu 7/2024

Digipalvelu-kokonaisuuden ensimmäiset käyttöönotot 3/2025

Kuntoutustoiminnan tulevaisuuden suunnittelu osana HUSin Pattis-työskentelyä ja Kiljavan vuokra-sopimuksen jatko vuoteen 203x

Ridasjärven tiloista irtaantuminen 12/2025

Mäntsälän terveysaseman muutokset:

- **uutta** Akuuttiosasto ikääntyneiden arviointi- ja kotiutumispalveluksi
- **uutta** Päihdelaitoskuntoutusyksikkö

Pellavakodin (Pornainen) tiloista irtaantuminen 2025

Kuusela ja Puistola nykyisistä tiloista irtaantuminen

Lastensuojelun oma palvelutuotanto vahvistuu Kotirinteen uudisrakennuksen valmistumisen myötä 2027 (Hyvinkää)

Ryhmäkodit Leinikki, Sinisiipi ja Sateenkaari nykyisistä tiloista irtaantuminen

Vammaisten yhteisöllinen ja YPA hybridiyksikkö valmistuu 2027 (Nurmijärvi)

Kotokartanosta irtaantuminen 2029?

Ikääntyneiden hybridi (yhteisöllinen ja ympärivuorokautinen) asumisen uudiskohteet valmistuvat 2027-2029: Nurmijärvi, Järvenpää, Hyvinkää, Mäntsälä

Jyvä ja Tähkä nykyisistä tiloista irtaantuminen

Miepä asumispalveluyksikkö valmistuu 2028-2029 (Hyvinkää)

Uudet vammaispalveluyksiköt valmistuvat 2028-2030 (Mäntsälä, Tuusula)

Aluevaltuusto 2.10.2025

Palvelupaikat/palvelut Pornainen

Tiedot 20.1.26 Suomi.fi:n palvelutietovarannosta

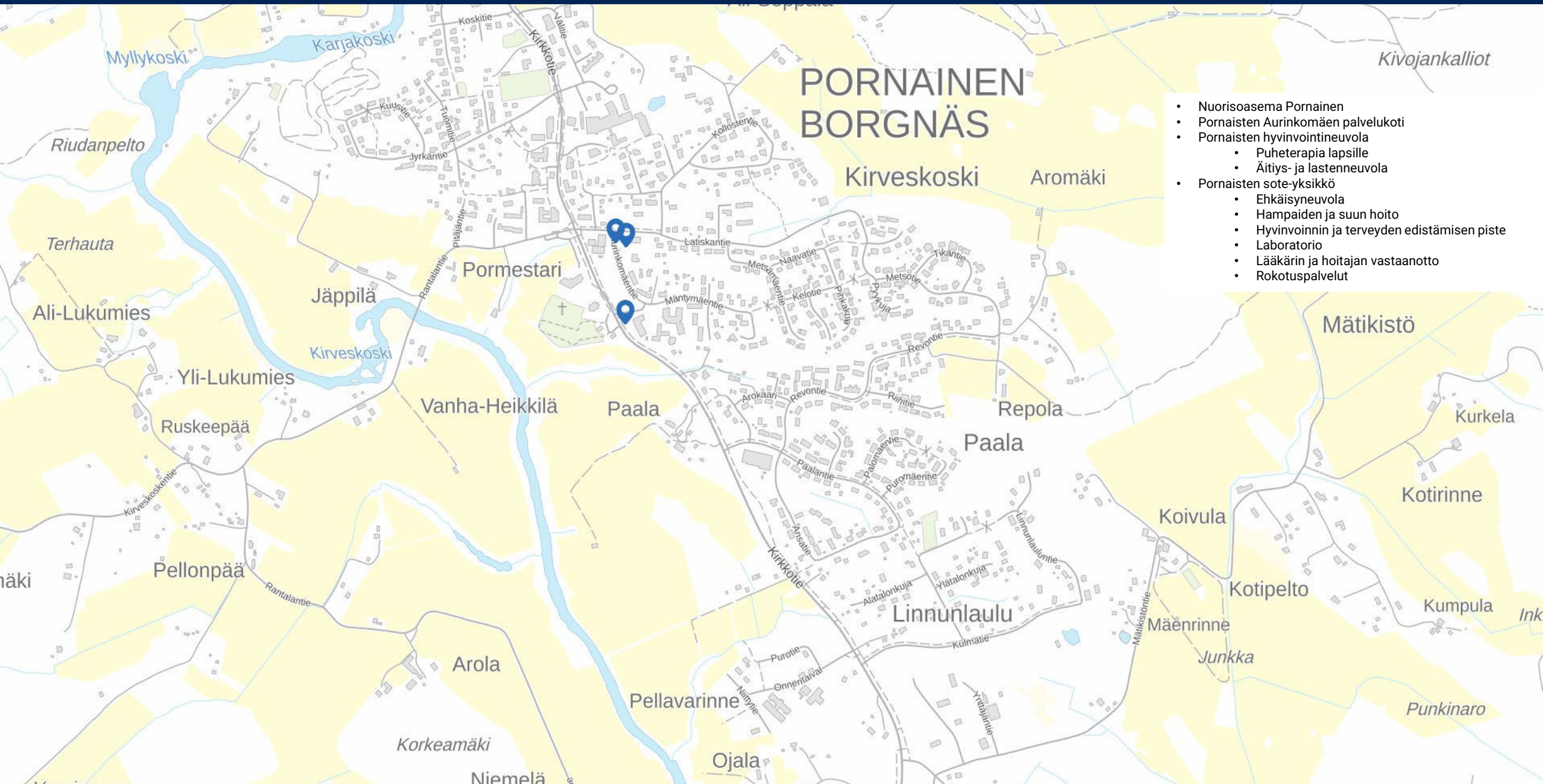

- Nuorisoasema Pornainen
- Pornaisten Aurinkomäen palvelukoti
- Pornaisten hyvinvointineuvola
  - Puheterapia lapsille
  - Äitiys- ja lastenneuvola
- Pornaisten sote-yksikkö
  - Ehkäisyneuvola
  - Hampaiden ja suun hoito
  - Hyvinvoinnin ja terveyden edistämisen piste
  - Laboratorio
  - Lääkärin ja hoitajan vastaanotto
  - Rokotuspalvelut

Hyvinvointialueen ja kunnan vastuut palveluverkkomuutoksissa

Teema	Hyvinvointialueen vastuu	Kunnan vastuu
Sosiaali- ja terveyspalvelut	Palveluiden järjestäminen, palveluverkko, terveysasemien sijainti	Ei vastaa palveluiden järjestämisestä
Julkinen liikenne	Ei vastaa eikä päätä julkisesta liikenteestä	Vastaa joukkoliikenteen suunnittelusta ja toteutuksesta
Kulkuyhteydet palveluihin	Huomioidaan palveluverkon suunnittelussa (esim. saavutettavuus)	Vastaa teiden, joukkoliikenteen ja liityntäpysäköinnin järjestämisestä
Tilakysymykset	Vastaa omista toimitiloistaan ja niiden käytöstä	Vastaa kunnan omista tiloista ja mahdollisista yhteiskäytöistä
Yhteistyö ja vaikuttaminen	Tekee yhteistyötä kuntien kanssa, kuulee asukkaita	Voi vaikuttaa palveluverkon suunnitteluun yhteistyössä hyvinvointialueen kanssa

KEUSOTE
Keski-Uudenmaan hyvinvointialue

Huomio: Julkisen liikenteen parantaminen ei kuulu hyvinvointialueen toimivaltaan, mutta sen merkitys palvelujen saavutettavuudelle tunnistetaan. Hyvinvointialue voi tuoda esiin tarpeita, mutta päätösvalta on kunnalla.

Sote-palvelujen toiminta ja muutokset Pornaisissa

KEUSOTE
Keski-Uudenmaan hyvinvointialue

Asiakasohjaus on aina lähelläsi!

Palvelujohtaja Kristiina Kariniemi-Örmälä

KEUSOTE
Keski-Uudenmaan hyvinvointialue

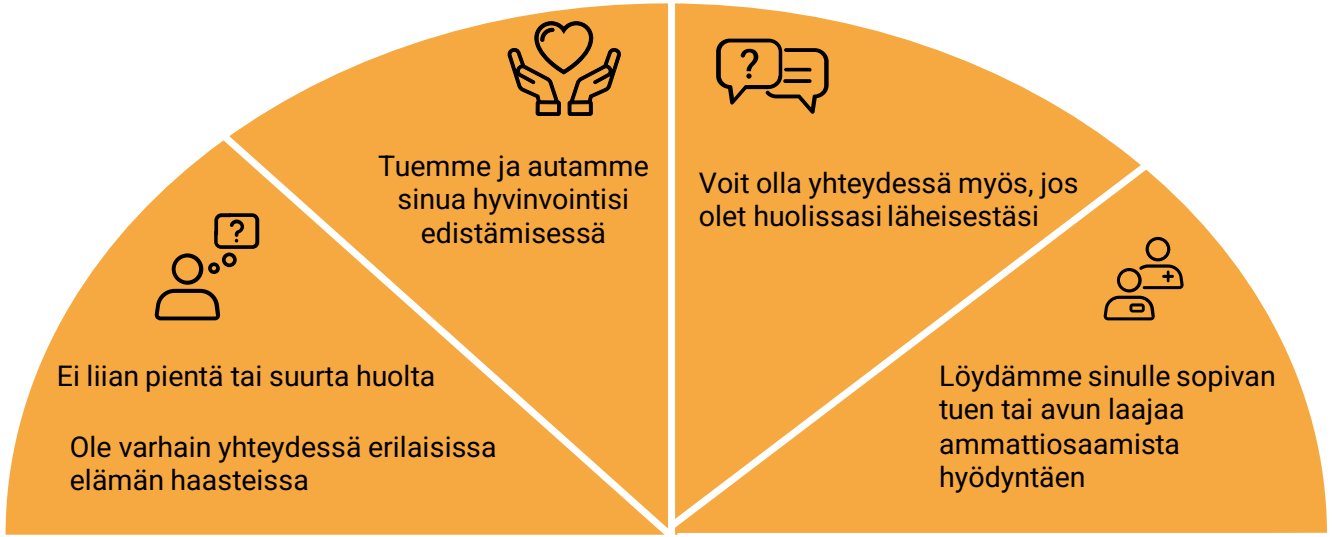

Keusoten asiakasohjaus

Valitse sinulle sopiva tapa asioida

OTA YHTEYTTÄ DIGITAALISESTI

- OmaKeusote digiasiointi
- Ilmoita avun tai tuen tarpeesta

SOSIAALIPALVELUIDEN NEUVONTA JA OHJAUS

- Lapsiperheet 019 226 0401
- Työikäiset 019 226 0402
- Ikäihmiset 019 226 0403
- Taloudellinen tuki 019 226 0410
- Vammaispalvelut 019 226 0433

HOIDON TARPEEN ARVIOINTI

- Aikuisten mielenterveys- ja päihdepalvelut 019 226 0404
- Terveyspalvelujen vastaanottopalvelut 019 226 0505
- Suun terveydenhuolto 019 226 0700

Päivystys virka-ajan ulkopuolella

- Päivystysapu 116 117
- Suun terveydenhuollon päivystys 09 4717 1110

TULE KÄYMÄÄN LÄHINEUVONTAPISTEELLÄ

Avoinna arkipäivinä. Arkipyhien aattoina klo 14 saakka.

- Klaukkalan terveysasema (Vaskomäentie 2) ma klo 9-11.30 ja klo 12-15
- Mäntsälän terveysasema (Kivistöntie 14) ma 9-11.30 ja 12-15
- Järvenpään JUST (Lääkärinkuja 1) ti-to klo 9-11.30 ja 12-15 ja pe klo 9-11.30 ja 12-14
- Hyvinkään perhekeskus Rentto (Suutarinkatu 2) ti-to klo 9-11.30 ja 12-15 sekä pe 9-11.30 ja 12-14
- Etelä-Tuusulan sosiaali- ja terveysasema (Hyryläntie 13) ma, ti ja ke klo 9-11.30 ja 12-15
- Nurmijärven kirkonkylän terveysasema (Sairaalantie 2) to klo 9-11.30 ja 12-15 sekä pe 9-11.30 ja 12-14
- Lisätietoa verkkosivuillamme: Lähineuvontapiste

TUKEA HYVINVOINTIIN JA TERVEYTEEN

- Tukea hyvinvointiin ja terveyteen –verkkosivut
- Keusoten toimintakalenteri

Sosiaalipäivystys
019 226 0400
Arkisin ma—to 8—15 ja pe 8—13
Arkipyhien aatot 8—13

Virka-ajan ulkopuolella
019 711 0721

Kriisityö
019 711 0721
Avoinna 24/7

KEUSOTE
Keski-Uudenmaan hyvinvointialue

Asiakkaaksi tulon vaiheistus – Asiakasohjauksen viitekehys

*Asiakkaan ja asiakkuuden näkökulma. Ei ota kantaa organisaatiorakenteeseen, eri ammattilaisten nimikkeisiin tai tehtävien jakoon – nämä määritellään palveluketjukohtaisesti.

KEUSOTE
Keski-Uudenmaan hyvinvointialue

Asiakasohjausyksikkö

ASIAKASOHJAUSYKSIKKÖ

HYVINVOINTI, TERVEYS JA ASIAKKUUDET

LEENA SÄKÄJÄRVI
Asiakasohjauksen päällikkö

Asiantuntijat
Laura Tiilikainen
Roni Nukarinen
Katja Vuori

Sosiaali- ja kriisipäivystys

Koordinoiva esihenkilö Heidi Luostari

RIINA MYLLYNIEMI
Sosiaali- ja kriisipäivystyksen esimies

- Sosiaalipäivystys
- Hätäkeskus ja moniviranomaisyhteistyö
- Akuutti kriisityö
- Lapsiperheiden virka-aikainen päivystys
- Lapsiperheiden neuvonta
- Ankkuri-toiminta
- Nuorten oikeusedustus

NIKO NURMINEN
Johtava kriisityöntekijä

- Kriisityön prosessin päivittäisjohtaminen
- Asiakastyö

Lapsiperheiden asiakasohjaus

Työikäisten asiakasohjaus

Koordinoiva esihenkilö Merja Degerlund

JAAKKO RYTKÖ
Esimies

- Lapsiperheiden palvelutarpeen arviointi
- Jalkautuva konsultaatio - Messii malli
- Varhaisen tuen perheohjaus

MARI KERÄNEN
Esimies

- Työikäisten neuvonta ja palvelutarpeen arviointi
- Työikäisten virka-aikainen sosiaalipäivystys

ELINA HALONEN
Vastaava sosiaalityöntekijä

- Taloudellinen tuki ja tukipalvelut
- Sosiaalinen luototus

Ikäihmisten asiakasohjaus

Koordinoiva esihenkilö Riitta Samola

MARJAANA SALMENOJA-BISKOP
Esimies

- Sosiaalityö
- Palvelutarpeen arviointi (itä)
- Palveluratkaisut, palvelujen koordinointi ja seuranta
- Veteraanityö
- Kuljetustuki,
- Omaishoidontuki (itä)

JASMINE SUOMI
Esimies

- Neuvonta, ohjaus ja virka-aikainen sosiaalipäivystys Palvelutarpeen arviointi länsi
- Palveluratkaisut palvelujen koordinointi ja seuranta
- Asumisen koordinaatio
- Omaishoidontuki (länsi)

Vammaispalveluiden asiakasohjaus

Koordinoiva esihenkilö Petra Katilainen

HEIDI NIHTILÄ
Esimies

- Kotiin annettavat palvelut-tiimi, yli 25-v..
- Asumispalvelut, asumisen tuki- tiimi, yli 18-v.

LEA FINER
Esimies

- Liikkumista tukevat palvelut-tiimi
- Lasten ja nuorten palvelut-tiimi, 0-25-v.

KIRSTI VILKKULA
Esimies

- Asiakassihteerit

KEUSOTE
Keski-Uudenmaan hyvinvointialue

Lasten, nuorten ja perheiden palveluista

- Neuvolassa Pornaisten Sote-yksikössä on kaksi työntekijää
- Keskiviikkoisin nuorten mielenterveys- ja päihdepalvelua neuvolan tiloissa.
- Opiskeluhuollon (koulu-, opiskeluterveydenhuolto, kuraattori-, psykologipalvelut) palvelut järjestetään lähipalveluina oppilaitosten yhteydessä
    - Terveydenhoitaja on yhtenä päivänä viikossa koulussa

KEUSOTE
Keski-Uudenmaan hyvinvointialue

Terveyspalvelut ja sairaanhoito

Avopalvelujen koordinoiva esihenkilö
Cathrinne Wetterstrand

KEUSOTE
Keski-Uudenmaan hyvinvointialue

Avovastaanotot

- Omatiimit muodostuivat vuoden 2025 alussa.
- Asiakkaan nimetty omatiimi on vähimmillään hoitaja ja lääkäri. Tarvittaessa omatiimiin nimetään fysioterapeutti, toimintaterapeutti, mielenterveys- ja /tai päihdehoitaja.
- Omatiimiin voidaan liittää muita erityisosaajia kuten 1.tyypin diabeetikoille nimetty diabeteshoitaja /- lääkäri tai kehitysvammavastaanoton ammattihenkilö.
- Omatiimin ydinjäsenet toimivat samassa sote-yksikössä. Erikoisosaajien vastaanotot voivat toteutua myös muissa kuin lähimmässä soteyksikössä.
- **Pornaisissa omatiimit** ovat järjestäytyneet ja tukeutuvat vahvasti sote-keskusten toimintaan.
- Vuoden 2026 aikana omatiimien digitaalisia ajanvarausta laajennetaan.

KEUSOTE
Keski-Uudenmaan hyvinvointialue

OmaKeusote

OmaKeusote on digitaalinen asiointikanava, jota asiakas voi käyttää puhelimeensa ladatulla sovelluksella tai tietokoneen selaimella osoitteessa **keusote.suomisote.fi**

- OmaKeusotessa asiakas asioi ammattilaisen kanssa joko chatissa tai kiireettömän yhteydenoton kautta.
- Asiakkaille palvelussa on saatavilla myös mm. erilaisia lomakkeita, esitietokyselyjä ja asiakaslähtöisiä itsehoidon digipolkuja.

KEUSOTE
Keski-Uudenmaan hyvinvointialue

Miksi digipalveluja kehitetään?

Palvelut paremmin saataville - Digipalveluilla varmistamme, että apu on lähellä silloin kun sitä tarvitset

- Palvelut yhdestä paikasta
  - Kaikki palvelut löytyvät yhdestä paikasta: OmaKeusote-sovellus
  - Helppo asiointi digikanavissa: chat, oirearviot, videovastaanotto ja valmennukset
- Omatoimisuuden tukeminen: Digipalvelut auttavat huolehtimaan hyvinvoinnista myös silloin, kun et tarvitse ammattilaisen vastaanottoa

KEUSOTE
Keski-Uudenmaan hyvinvointialue

Asiointipalvelut

- Sairaus tai terveyshuoli chat avoinna arkisin 8-15
- Yleinen neuvonta (terveyspalvelut), chat avoinna arkisin klo 9-11
- Sosiaalipalvelujen neuvonta, chat avoinna arkisin klo 9-12, kiireetön yhteydenotto 1-3 vrk
- Äitiys- ja lastenneuvola, chat avoinna ma-to klo 8-15 ja pe klo 8-13
- Ehkäisy- ja seksuaaliterveys, yhteydenotto terveydenhoitajaan 1-7 vrk
- Koulu- ja opiskeluterveydenhuolto, yhteydenotto terveydenhoitajaan 1-7 vrk
- Hammashoito ja suun terveys, yhteydenotto 1-5 vrk
- Kehitysvammavastaanotto, yhteydenotto 1-5 vrk
- Opiskeluhuollon kuraattorit ja psykologit, yhteydenotto 1-7vrk

KEUSOTE
Keski-Uudenmaan hyvinvointialue

Itsehoidon digipolut

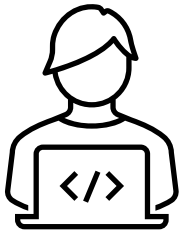

- Irti tupakasta tai muista nikotiinituotteista, kesto 17 viikkoa
- Terveyttä ruokavaliosta, kesto 20 viikkoa
- Hyvinvointia liikunnasta, kesto 14 viikkoa
- Hampaiden reikiintymisen hallinta
- Terveet ikenet
- Kaatumisten ehkäisy
- Kohti parempaa unta, kesto 13 viikkoa
- Pienennä diabetesriskiäsi
- Kevennä, kesto 16 viikkoa

KEUSOTE
Keski-Uudenmaan hyvinvointialue

Mitä uutta on tulossa 2026?

mm.

- Hoitotarvikkeiden tilaus
- Läheistään hoitavan hyvinvointi ja terveys – itsehoidon digipolku

KEUSOTE
Keski-Uudenmaan hyvinvointialue

OmaKeusote-lukuja

OmaKeusote rekisteröityneet käyttäjät

36 300, joista Pornaisista 693

Käytetyin chat-palvelu

Sairaus tai terveyshuoli –chat, jossa käyty jo yli 24 500 keskustelua (alkanut 3/2025)

Asiakkaiden arviot

5983 arviota, keskiarvo 4,09 (1-5)

KEUSOTE
Keski-Uudenmaan hyvinvointialue

Sairaalatasoinen hoito toteutetaan ensisijaisesti kotisairaalahoitona potilaan omassa kodissa

Akuuttiosastot 200 osastopaikkaa
- H-sairaala
- Just Järvenpää
- Nurmijärvi Kirkonkylä

Kotisairaalan toimisto
- Koillinen, Kaakko, Lounas, Luode

Kuntoutuskeskus 75 osastopaikkaa

HUS Hyvinkään sairaala

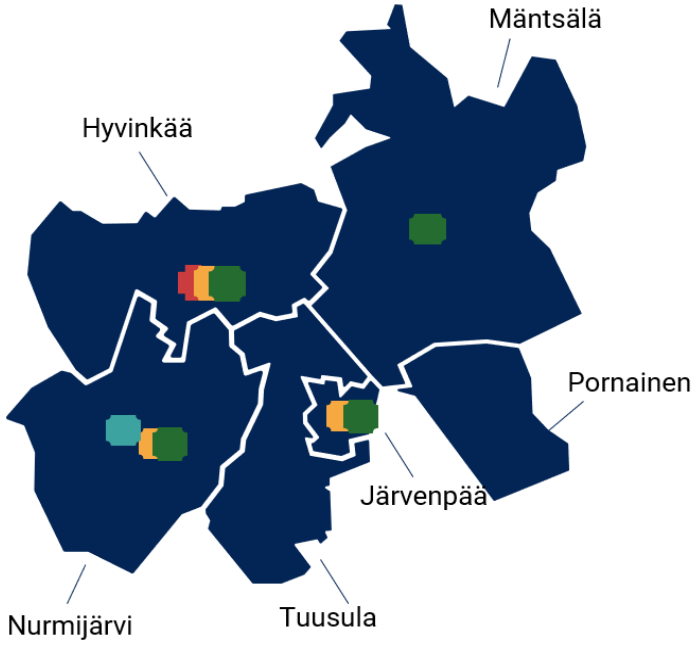

- Keusoten sairaalapalvelut muodostavat alueellisen palvelukokonaisuuden, jossa sairaalatasoinen hoito toteutetaan ensisijaisesti potilaan omassa kodissa kotisairaalan toimesta ja toissijaisesti kotia lähimpänä olevan akuuttiosaston vapaalla paikalla.

- **Kotisairaala** toimii potilaan kotona koko hyvinvointialueella 24/7 ja hoitaa 40 % sairaalatasoisesta hoidosta
- **Akuuttiosastot** keskitetään tulevaisuudessa Hyvinkäälle ja Järvenpäähän
- **Kuntoutuskeskuksessa** Kiljavalla toteutetaan vaativaa lääkinnällistä kuntoutusta

KEUSOTE
Keski-Uudenmaan hyvinvointialue

Ikääntyneiden ja vammaisten palvelut Pornaisissa

Tuija Nuutinen, palvelupäällikkö
ikääntyneiden asumispalvelut

KEUSOTE
Keski-Uudenmaan hyvinvointialue

Kotona asumista tukevat palvelut

Kotiin tuotavat palvelut

- Kotiutumisen tuki, turvallinen kotiutuminen ja toimintakyvyn arviointi.
- Kotihoito
- 12/2025 säännöllisen kotihoidon asiakasmäärä yhteensä 1580, Pornaisissa 60.
- Näistä osan palvelusta sai etähoivana 360,

  Pornaisissa 8.
- Asiakkaan tarpeen mukaan tukena etäpäivätoiminta, kotikuntoutus, liikkuva sairaala, kotisairaala
- Tehostettu kuntouttava kotihoito esim. sairaalajakson jälkeen

Henkilökohtainen apu

- Henkilökohtaisen avun asiakkaita Keusotessa yhteensä 758, Pornaisissa 13
- Järjestämistapoina työnantajamalli, palveluseteli, ostopalvelu ja Keusoten oma palvelutuotanto

Omaishoidon tuki

- **alle 65-v**. asiakkaat 8/2025 Keusote yhteensä 560
- **yli 65-v**. asiakkaat 8/2025 Keusote yhteensä 629
  - palkkioluokan 2 ja 3 asiakkaiden **lääkäri-sairaanhoitaja -palvelu**
  - palvelu **terveydenhuollon palvelutarpeeseen**, kohdentuu paljon tukea tarvitseviin asiakkaisiinja on asiakkaalle helposti **saavutettavaa** ja **vähentää muiden terveyspalvelujen tarvetta**

Kotiutus- ja arviointiyksikkö KOTA

Hyrylä 36 paikkaa ja Mäntsälä 24 paikkaa

- Kota- toiminnassa on jatkossa käytettävissä yhteensä 60 paikkaa ja kaksi Kota- yksikköä, jotka toimivat samojen periaatteiden mukaisesti, yhden esihenkilön ohjauksessa.
- Muutos tukee asiakkaan palvelupolkua laaja-alaisesti. Muutoksessa ovat mukana terveyskeskuksen akuuttiosastot, asiakasohjaus, kotihoito, kuntoutuspalvelut ja ikääntyneiden asumispalvelut.

KEUSOTE
Keski-Uudenmaan hyvinvointialue

Päivätoiminta ja perhehoito asumisen tukena

- **Ikääntyneiden kuntouttava päivätoiminta**
  - Toimintaa Hyvinkään, Järvenpään, Mäntsälän ja Nurmijärven toimipisteissä sekä Tuusula alkuvuodesta 2026
- **Vammaisten päivä- ja työtoiminta**
  - Päivä- ja työtoimintaan järjestetään sosiaalityön päätöksen mukaisesti.
- **Osavuorokautinen perhehoito** perhekodissa tai asiakkaan kotona (kiertävä perhehoitaja) ja lyhytaikainen perhehoito perhekodissa on kotona asumista tukeva palvelu
- **Lyhytaikainen perhehoito** on merkityksellistä toimintaa, jolla on mahdollista korvata lyhytaikaishoitoa ympärivuorokautisessa asumispalvelussa
- **Pitkäaikainen perhehoito** perhekodissa on vaihtoehto asumispalvelulle
- Pornaisissa on 5 **vammaisten perhehoitokotia**, joista yhdessä on pitkäaikaista perhehoitoa. Asiakkaita pitkäaikaisessa perhehoidossa on 2 asiakasta. Lyhytaikaista perhehoitoa käyttää 4 asiakasta.

KEUSOTE
Keski-Uudenmaan hyvinvointialue

Ikääntyneiden ja vammaisten asumispalvelut

- **Ikääntyneiden asumispalvelut**

Ikääntyneiden asumispalveluyksiköitä Keusoten alueella yhteensä **42**

Pitkäaikaisia asumispalvelupaikkoja Keusoten käytössä yhteensä **1670** (omat ja ostot)
- Pitkäaikaista ympärivuorokautista palveluasumista **1474**
- Yhteisöllistä asumista **196**

Yksiköitä Pornaisten alueella

- Ympärivuorokautinen palveluasuminen: Aurinkomäki (19 paikkaa) ja Attendo Onnentäyttymys (40 paikkaa)
- Yhteisöllinen asuminen 0 paikkaa

- **Vammaisten asumispalvelut**

Vammaisten asumispalveluyksiköitä Keusoten alueella yhteensä **38**, omia asumispalveluyksiköitä on **18** ja ostopalveluyksiköitä **20**

Yksiköitä Pornaisten alueella

- Yksiköt tarjoavat sekä ympärivuorokautista että yhteisöllistä asumista. Näiden lisäksi on tuettua asumista.
- Pornaisissa ei ole omaa palvelutuotantoa
- Pornaisissa on yksi yksityisen palveluntuottajan ympärivuorokautisen asumisyksikkö.

- **Asumispalveluhankkeita** ei ole valmistelussa Pornaisiin, mutta Mäntsälään on valmisteilla yksi **Keusoten oma hanke**, 60 paikkaa ikääntyneille ja 20 paikkaa vammaispalvelun asiakkaille. Lisäksi on valmisteilla Järvenpäähän ikääntyneille, 60 paikkainen **Keusoten oma hanke**. Molemmissa valmistuminen 2028-2029 taitteessa. Lainanottovaltuutusta haetaan vuodelle 2026. Ikääntyneiden **ostopalveluihin** tulossa Järvenpäähän kaksi yksityistä kohdetta, joiden yhteinen paikkamäärä noin 90.

KEUSOTE
Keski-Uudenmaan hyvinvointialue

HUS ja PELA
HUS Hyvinkään sairaala on Keusoten lähisairaala

- Sairaalan tarjoamat palvelut ovat laajat, eikä niihin ole suunnitteilla oleellisia muutoksia
- H-sairaalan uudisrakennus toteutettu yhteishankkeena, tiloja vuokraavat HUS ja Keusote.
- H-sairaalassa Keusoten akuuttiosastoja, kotisairaalatoimintaa, vastaanottopalveluja.
- **HUS oikeuspsykiatrinen sairaala Ohkolassa, Mäntsälässä, uusi rakennus v.2025-27**
- **PELA / Mäntsälän palolaitos, investointisuunnitelmassa vuodelle 2027**

KEUSOTE
Keski-Uudenmaan hyvinvointialue

HUSin uusi oikeuspsykiatrian sairaala Ohkolaan

- Rakentaminen v.2025-27, 44M€, alustava bruttoala 7 500 kerrosneliötä, paikkamäärä 56.
- Ohkolassa tällä hetkellä 110 potilaspaikkaa eli kolme oikeuspsykiatrista osastoa ja kolme tavallista psykiatrista osastoa.
- Lähivuosina oikeuspsykiatriset osastot siirtyvät Ohkolassa uudisrakennukseen ja kolme tavallista osastoa Laaksoon, Helsinkiin.

KEUSOTE
Keski-Uudenmaan hyvinvointialue

KEUSOTE
Keski-Uudenmaan hyvinvointialue

Kiitos!

Kysymyksiä ja keskustelua

KEUSOTE.FI